大公報

Ta-Kung-Pao
123 Connaught Road, C.
Hong Kong

督印人費彝民
中華人民共和國郵電部登記認為新聞紙類
廣東人民郵政管理局執照第十五號
第一萬九千五百零七號
今日出紙兩張半
零售港幣壹毫
每月本港三元外埠七元
地址 香港干諾道中一二三號
經理部電話 四八〇三六
編輯部電話 四八〇四六
電報掛號8778
廣州辦事處 惠吉西路二坊一號 電話：11605
干諾道中一二三號有利有限公司承印

中共中央發佈指示

進一步反浪費反保守
爭取生產文化大躍進

這是發動羣衆性帶有決定性的運動

【中國新聞社北京三日電】中共中央今日發佈關於開展反浪費、反保守運動的指示，決定以兩個月到三個月的時間，在全國進一步普遍地開展反浪費、反保守、比先進、比多、快、好、省地建設社會主義的運動。

指示說，現在反浪費、反保守的羣衆運動，已經在工業、農業、交通運輸、商業、文教、衛生、政法等部門，國家機關、黨羣機關和軍隊等方面開展起來。這是一個社會主義的生產大躍進和文化大躍進的運動，是在全民整風運動中改進整個國家工作和促進全民大幹勁的一個帶有決定性的運動。在運動中展開了關於多、快、好、省地建設社會主義方針的全民大辯論，並且證明黨中央的這個方針是完全正確的。

指示說，只要發動起羣衆性的反浪費、反保守運動，就可以有力地揭露出一些幹部思想上的主觀主義、官僚主義和宗派主義的危害性，就可以進一步密切幹部和羣衆的關係，提高羣衆的覺悟和積極性，使幹部和羣衆真正打成一片，就可以用同樣的人數和同樣的財力、物力，辦出比原訂計劃多百分之幾十以至數以倍計的事業。

指示說，在反浪費、反保守運動中，一方面，必須放手發動羣衆，揭露和批判浪費、保守的現象和它們的危害性；另一方面，還必須注意，成績總還是主要的，缺點和錯誤只不過是十個指頭中的一個指頭。因此，應該適時地引導幹部和羣衆把最大的注意力和幹勁，放在積極地改進工作、發展生產上面。

指示說，在運動過程中，會不斷出現驚人的奇蹟，出現各種平日難以達到的先進的速度和先進的指標，樹立起各種先進的典型和旗幟。原來設想和安排好的平衡，也會不斷地被萬馬奔騰的羣衆運動所突破。我們應該歡迎和讚揚羣衆在各個戰線上的躍進，促進落後的部分趕上去，力求在先進的基礎上達到新的運動的平衡，並且審訂原來的規劃。

發電能力大躍進

百萬瓩發電設備
年內可投入生產

東北十餘個大電廠同時施工

【中國新聞社北京三日電】今年水利電力部在全國範圍內開始施工或繼續施工的項目有一百一十一個。年內竣工並投入生產的發電設備達一百一十多萬瓩。

為了盡量滿足東北、華北等原有工業地區的需要，今年將在這些地區進行電力工業建設。東北地區，今年有十幾個限額以上的火力發電廠同時施工。其中除正在施工的遼寧和吉林兩個大電廠要加快建設外，還將擴建富拉爾基、阜新、撫順、大連、錦西、本溪等火電廠，並且爭取在今年或明年內先後發電。在華北地區，新建的北京熱電廠、包頭第二熱電廠、太原熱電廠和石景山發電廠的擴建工程，將在年內完成。包頭第一熱電廠和保定熱電廠，也將在今年開工興建。

此外，今年要在許多新的工業地區，如西北的寶雞、西安、烏魯木齊，西南的成都、昆明、貴陽、重慶，中南的洛陽和株洲等城市，新建和擴建電廠，以滿足這些地區工業用電的需要。

賀龍副總理赴廣西
祝僮族自治區成立

【中國新聞社北京三日電】廣西僮族自治區將在五日正式成立，賀龍副總理已在今天上午由北京乘飛機去南寧，代表國務院前往祝賀。

同賀龍副總理去南寧的有民族事務委員會副主任汪鋒。

南寧各族各界準備迎接嘉賓
越北自治區代表團昨天到達

【中國新聞社三日電】應邀來我國參加廣西僮族自治區成立大會的越南民主共和國越北自治區各族人民代表團，今天十一時到達南寧。以朱文晉為首的代表團人員在火車站上受到廣西僮族自治區籌備委員會主任韋國清、副主任覃應機及南寧市工人、機關幹部、學生、市民共四千多人的熱烈歡迎。

朱文晉和韋國清、覃應機還一再互相熱烈擁抱。當韋國清陪同朱文晉團長走向車站講台的時候，歡迎的人羣揮舞着花束，向代表團鼓掌歡呼。

韋國清在致歡迎詞說，一九五六年八月，越北自治區成立的時候，我們曾經榮幸地得到你們邀請，派出了廣西省民族代表團前往參加越北自治區成立的盛典。在一年半以後的今天，你們又應邀來參加廣西僮族自治區成立的節日。這是中越兩國人民友誼來往上的兩件大喜事。雖然我們分屬兩個國家，可是越北自治區和廣西僮族自治區的成立，都同樣是馬克思列寧主義的民族政策的輝煌勝利。

接着，朱文晉團長講話說，越中兩國人民很久以來就有悠久良好關係，特別越北和廣西毗連，這種關係更加密切。

朱文晉團長說，廣西十多個民族的一千九百多萬人民已團結成為牢不可破的整體。廣西僮族自治區的成立，是中國共產黨和中國政府的民族區域自治政策又一次的偉大勝利。

朱文晉團長在講話中並介紹了越南人民在越南勞動黨、越南民主共和國政府和胡志明主席領導下幾年來所取得的輝煌成就。

朱文晉團長熱情的講話，一再引起熱烈的掌聲。

廣西廣播電台
舉辦僮語節目

【本報南寧三日專電】為了迎接廣西僮族自治區的成立，廣西人民廣播電台經過短期間的積極籌備，已在二月十七日開始試辦了十五分鐘的僮語廣播節目，在試辦期間，聽衆反映良好。現在，該台已經決定在三月三日起每天二十點四十分開播，以此作為給廣西僮族自治區成立的獻禮。

被擄赴日迄今十四年
劉連仁發表抗議書
斥日本違反國際法
要求日本政府賠償物質及精神損失

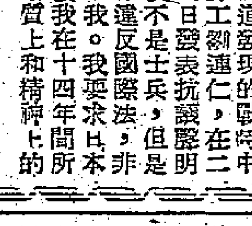

劉連仁

【中國新聞社北京三日電】據共同社報導，最近在北海道發現的被擄勞工劉連仁，在二月二十六日發表抗議聲明說：「我不是士兵，但是日本軍隊違反國際法，非法俘虜了我。我要求日本政府賠償我在十四年間所受到的物質上和精神上的損失。」

劉連仁被發現已有二十多天，但是北海道廳、札幌市政府和當地警察當局，仍然拒絕給予劉連仁以救助和保護。日本入國管理局札幌事務所竟在二月二十六日發出了傳訊劉連仁的命令。在日本的華僑總會和中國人俘虜殉難者慰靈實行委員會，嚴厲譴責日本政府不負責任的態度。它們指出，劉連仁是非法被擄的，這種行為違反了國際法規。它們要求日本政府保護劉連仁，資助他回國，並且賠償損失。

躍進中的廣西

上圖：廣西省農業技術水平不斷提高，這是田陽拖拉機站僮秀花拉機手關映泉（僮族）駕駛拖拉機犂田。下圖：廣西省公路運輸十分發達，穿梭在山區和平原的公路已達八千多公里，這是百色通往南寧的公路橋。（新華社記者何國正、許佳兔攝）

【本報南寧三日專電】南寧市各族各界近二十六萬人民，以無比歡愉的心情，迎接廣西僮族自治區成立的盛會。

在南寧市人民委員會的號召下，南寧市這半個月來以積極的實際行動來迎接三月五日自治區成立的歷史性日期。全市已經熱火朝天地展開生產高潮，爭取今年工業總產值比去年增長百分之二十五；農業方面，計爭平均畝產一萬斤，比去年增長百分之三·三四，稻穀平均畝產八百斤，比去年增長百分之一〇七·七九。

二月二十八日和三月一日，南寧全市市民人手一拍，合力撲打成蚊成蠅。昨天，全市又進行大掃除，家家動員，個個動手，清除四害，作到了街街乾淨，戶戶清潔，市容煥然一新，以健康歡樂的精神來迎接來自各方的貴賓。

湖北各棉區推廣
棉花營養鉢育苗經驗

【據新華社武漢二日電】湖北各棉產區正大力推廣使用棉花營養鉢育苗的經驗。麻城縣今年將有百分之三十的棉田採用營養鉢育苗移栽；孝感專區今年有百分之五十的棉田（約五十萬畝）要普遍推行營養鉢育苗移栽。

湖北省有百分之九十的棉田是棉花與小麥或其他作物套種的。用營養鉢育苗移栽，就是先把種子種在一個一個小的營養鉢裏，待前作物（小麥或油菜、豆類）收割後，再把苗連鉢移栽到棉田裏。這樣不但可以解決兩熟矛盾，促使棉花增產，而且還可節省肥料。據一九五七年使用營養鉢的地區證明：用營養鉢育苗移栽的棉花，一般比直播的增產百分之十到二十，也可以提早成熟十天到半月。

棉花營養鉢是用過篩後的頂好的土，按一定比例和各種肥料及適量的水拌和後做成鉢狀，然後用一種製鉢器製成的三寸高、直徑一寸半的圓形（也有製成扁方子，用規劃器劃成方格的），上面有一播種眼。製營養鉢的一般經驗是：麻城縣李勝鄉紅星一社的配合肥料的比例，按油砂土七成，牛、豬糞三成再加百分之一的過磷酸鈣，或者是十擔油砂拌土和過磷酸鈣、硫酸銨各一斤。

今年棉花產量
將增一二百萬擔
一百零七縣爭取成百斤皮棉縣
增施化學肥料增產棉花

【中國新聞社北京三日電】全國棉區農民和各有關部門正組織棉花生產大躍進。今年全國計劃產皮棉三千五百萬擔，比一九五七年增加二百卅萬擔，播種面積達九千零卅萬畝，比一九五七年增加四百一十二萬畝。一九五八年組織畝產百斤皮棉的棉田面積，全國共達一千五百多萬畝，比一九五七年增加兩倍半。一百零七個縣、市提出了要在一九五八年達到畝產百斤皮棉。浙江省還提出了提前九年實現畝產百斤皮棉省的口號。

今年全國將繼續推廣棉花良種一千六百多萬畝。大面積徹底防治棉花蟲害示範區的面積，將由去年的二百多萬畝，擴大到二千八百多萬畝。國家還準備增發給棉區化學肥料卅萬噸，並在河北、河南、山東、山西、陝西、湖北等省的棉田上進行增施化學肥料的試驗。

南方推廣雙鏵犂
雙輪雙鏵犂會議閉幕
使用新農具增產農作物

【據新華社濟南二日電】南方雙輪雙鏵犂改裝評比和推廣使用經驗交流會，歷時五天已在二月二十八日閉幕。農業部部長廖魯言在會議的最後一天，向全體代表講了話。

會議認為，過去兩年，南方十三個省中，每省都有一批堅持在水田中使用雙輪雙鏵犂的縣和農業社。例如浙江省黃岩、瑞安、平陽，四川省瀘流，安徽省蕪湖縣，貴州省江口，湖北省麻城，江西省分宜等縣。這些縣，由於領導上對新式農具的推廣使用採取了積極促進的態度，推廣和投入生產的雙輪雙鏵犂逐年增加。黃岩縣一九五六年使用的雙鏵犂估推廣數的百分之八十九強，一九五七年增加到百分之九十二以上。由於雙鏵犂耕得深、耕得平，翻土好，壟草嚴，增強了土地肥力，在增產上取得了顯著的效果。據代表們帶來的四十二個點的雙鏵犂同木犂對比試驗的材料，在同等條件下，水稻、小麥等七種作物，最低的比木犂耕的增產百分之五，較高的增產百分之三十到百分之四十，個別的增產一倍以上。這些數的事實教育了代表。因此，各省在會上都提出了今年大量推廣雙鏵犂的初步計劃；很多地區把積極推廣雙鏵犂作為今年爭取農業大躍進的重要措施之一。

這次會議在討論雙輪雙鏵犂推廣工作的同時，還初步地交換了農具規劃工作的意見，為農具以後的規劃做了初步準備。

治水創造了奇蹟
甘肅即可戰勝旱災
超額兩倍多完成原訂的擴大灌溉面積

【據新華社北京三日電】人民日報今天報道了甘肅省大興水利向大自然奪取糧食的消息，同時發表題為「水利建設的大躍進」的社論，專門論述了甘肅省興修水利的驚人奇蹟。

消息說：中共甘肅省委最近根據全省水利建設的新形勢，用大躍進的革命精神，把原訂擴大灌溉面積二百九十三萬畝的水利建設計劃提高到一千萬畝。去冬以來甘肅省水利建設高潮中全省出動的勞動力達三百四十萬人，佔全省勞動力的百分之六十四，已用工作日兩億個。羣衆已計劃集資一億一千萬元，按照全省一千二百萬人口計算，平均每人九元。集資的數字，等於今年國家計劃全省水利投資的五倍半。水利建設的速度一日千里。根據各地報上來的計劃，今年可修水地一千二百五十七萬畝。

水利運動掃蕩了一切陳規陋習和右傾保守思想。過去說水離不上山，現在，水上山了！過去，不少人認為甘肅山多、天旱、水源少、人口稀、任務重，以為水利事業不可能發展的太快。現在，各專區都大大加快了水利建設的腳步。過去，一向是大型工程由國家辦，中小型工程由羣衆辦，不相信羣衆可以辦大型工程，現在事實證明羣衆也可以辦大型工程。至於能澆地十多萬畝的渠道，各專區都有。最近，由省水利局派人協助定西專區勘測的洮河大渠，預計七月份動工，就是一個典型。這條渠將從會川縣海拔二千一百公尺的柳林起，走行在洮河流域的山上，全長一千五百公里，可澆二百萬畝土地。實現這個計劃，便可以從根本上改變中部地區的乾旱面貌。

現在這個省的灌溉面積佔總耕地面積的比例，已由解放時的不足百分之十提高到百分之三十。從去年十月到今年二月二十日，五個月中全省已擴大灌溉面積五百三十多萬畝，相當於一九五七年度擴大灌溉面積的五倍多。只要堅持這樣的躍進速度，再苦戰三、四年，這個過去旱災最嚴重的省份，就可能完全戰勝乾旱。

粵北仍寒
今天氣溫接近零度

【新華社北京二日電】中央氣象局科學研究所發佈天氣預告：今午八時起到明天早晨，因受冷空氣影響，淮河流域、江蘇南部、湖北、湖南北部、浙江北部將下降到零下四到八度；湖南部、江西南部將下降到零度到二度；福建內陸、廣東北部、廣西北部將下降到零下三到一六度。後天早晨，湖南南部、江西南部、浙江南部、福建內陸將下降到零度左右；廣東北部、廣西北部將下降到零度到四度。預計未來二十四小時內，東海、台灣海峽、南海北部有六到八級的偏北風。

司徒喬病逝北京

【本報北京三日專電】著名畫家、中央美術學院教授司徒喬，不幸於二月十六日病逝於香山寓所，享年五十六歲。司徒喬畢生從事藝術勞動，並有卓越貢獻，在國外僑胞中享有盛名。特發出訃告，表示深切哀悼。遺體已於二月廿二日安葬於西郊萬安公墓，三月二日下午在嘉興寺舉行了公祭。中國美術家協會、北京市歸國華僑聯合會、中央美術學院。

十五艘日輪將來華
常川承運鋼和鐵砂
今年日鋼材運華將達廿三萬噸

【法新社九州小倉三日電】小倉正計劃開闢一條新的航線，運載中日之間由於最近在北京簽署協定而引起的大量鐵砂和鋼鐵的貨運。

據專為日本各大鋼鐵廠運載鐵砂的日鐵輪船公司三日透露，它準備派出十五艘運鐵砂船，共重一十萬噸，行走這條航線。它們將常川行走中國與日本，尤其是中國與日本最大的八幡鋼鐵廠所在地九州之間。

日鐵輪船公司估計，每運出一十噸鋼材，將運入鐵砂約一百萬噸（假如運回來的全是鐵砂的話）。

日本在與中國所訂的五年協定的第一年中，將輸出各種鋼鐵產品二十三萬噸。

日鐵輪船公司是日本專營鐵砂運輸業務的有數的公司之一，目前日本從美國、菲律賓、馬來亞，和印度運入的鐵砂，大部份是這個公司經手的。

蘭州日報創刊

【據新華社蘭州一日電】中共蘭州市委機關報蘭州日報，三月一日創刊。蘭州日報是一種通俗的綜合性報紙。

國產飛機
參加客運
合肥阜陽間開航空線

【據新華社合肥三日電】安徽省新開闢的合肥—阜陽航空線昨天正式通航。飛行在這條航線上的是「安二型」客貨兩用飛機，每次可乘坐十二個旅客和運載五百多公斤貨物。這段航線的飛機票價同火車、汽車票價相差不多。

社會主義教育課程的
閱讀文件選編
第一編：最低限度的閱讀文件　定價2.50元
第二編：最高限度的閱讀文件　即將出版
社會主義教育課程的閱讀文件分彙編本和選編本兩種出版，內容不同的地方主要是彙編本包括了全部文件，而選編本只包括了馬列主義專題選輯和一些不易找到的文件，一般較易找的都不收入。選編本附有全部文件的目錄，凡未收入的均注明出處，以利查找。
選編本沒有收入的文件的單行本，大部分可在本港各書店買到。
新民主出版社
港九各大書店均有發售

劑粉敷外服內
西南白葯
（原名曲煥章百寶丹）
主治：刀傷、槍傷、創傷、跌打損傷、婦科
歡迎批發出口
香港代理處
德信行有限公司 文咸西街38號
電報：STILLON　電話：45981
香港經銷：源吉林
乍畏街112號　電話：49324

風行世界．飲譽寰球
瑞士名表
英納格
ENICAR ULTRASONIC
全鋼日曆自動游水表
各大公司表行均售

會晤半小時　杜勒斯在座
蘇大使昨入白宮 與艾克商談大局
會後只說會談有益未講內容

【路透社華盛頓三日電】美國總統艾森豪威爾三日與蘇聯新任大使緬希科夫就蘇美之間的許多問題進行了商談。這次不尋常的會談是國際標準時間十六時在白宮開始的，美國國務卿杜勒斯也在座。

據白宮新聞秘書哈格蒂說，這次會談是循蘇聯大使之請在一個星期多以前安排好了的。路透社按，這就是在蘇聯於二月二十八日提出關於籌備最高級會議的最新照會之前。人們料度，艾森豪威爾和杜勒斯將要求這位大使就蘇聯願意舉行外長會議來籌備最高級會議這件事作進一步的說明。

緬希科夫於三日早上的會談開始之前五分鐘，坐大使館的汽車到達白宮的總統辦公大樓之外。他進入白宮時，很高興地給記者拍照，但沒有對記者講很多的話。問他能不能說一說他來討論什麼問題，他說：「我希望，我會再見到你們的。」

緬希科夫與艾森豪威爾和杜勒斯會談了大約三十五分鐘之後對記者說：「這是一次友好的會晤，我們進行了有用的交談。」他不願說究竟討論了什麼問題，在回答記者關於最高級會議的問題，他說：「你們所提出的問題還未成熟到可以發表。」這位笑容可掬的蘇聯大使又把這次描寫為「非常愉快」，並且說：「我見到艾森豪威爾總統很健康，也很愉快。他坦白、直率又虛懷若谷——那些都是我們蘇聯人所喜歡的品性。」

問他是否帶了信件或任何消息給美國總統時，緬希科夫重申他的聲明說：「我們曾經舉行一次有益的會談。到目前為止，你們向我提出的問題，答案還未成熟，未能發表。」問到他是否認為這次會談可以導致最高級會議的舉行時，緬希科夫回答：「我們大家都相信，現在所採取的任何步驟，將使我們更接近最高級會議。」他又說，他不能說艾森豪威爾總統是否已同意這一看法。

擠擁在白宮休息的記者約有一百人，都在等候見這位大使。緬希科夫帶着和藹笑容對記者們說，他同時都高興見他們，並說：「我希望不久再見你們。」

英國保守黨報紙說
高峯會議可獲成就 除此之外別無途徑
法報說蘇聯行動促進了會議的召開

【路透社倫敦三日電】美國外交部發言人三日在倫敦說，蘇聯致美國關於籌備最高級會議的備忘錄全文，倫敦方面已加以慎重的研究。備忘錄的全文已由美國政府一日送交英國政府。

據可靠方面消息，備忘錄包括一項建議，提議由北大西洋公約組織國家與華沙條約國家政府外長在今年四月開會，為東西最高級會議作準備。

外交部發言人在招待會上，對於建議的實際內容拒絕發表意見。

英國還沒有收到蘇聯方面可足比較的文件。

【路透社新德里三日電】蘇聯同意舉行外長會議，準備最高級會議議程，在新德里已獲得歡迎。

政治人士與官方人士贊成任何使蘇聯和西方聚集在一起的會議，並希望最高級會議盡可能迅速召開，使裁軍與和解能夠實現。

【路透社倫敦三日電】英國外交部發言人三日說，北大西洋公約組織秘書長斯巴克三日晚在這裏將和英國外交大臣勞埃德舉行秘密會談。

外交界人士預料勞埃德和斯巴克的會談討論的問題，將包括蘇聯最近提出有關最高級會議籌備的建議以及英國與西德對供給英在西德的駐軍的費用的爭辯。

【法新社倫敦三日電】對於蘇聯同意以外長會議為最高級會議的一項先決條件，英國報紙的評論三日表示滿意。保守黨的「每日郵報」說，如果要四個月才能把初步條件談得解決，那末，要解決實質問題，自必需要更長的時間。但是，它又說：「我們仍然可以期望最高級會議會商量出一些結果來，其理由很簡單：沒有其他別的途徑可循。」

無黨派的「勞工每日鏡報」說，蘇聯的答覆是對西方政治家去年十二月要求舉行外長會議的一個「讓步」。它又說：「最高級會議今年顯然要舉行了。蘇聯最近的行動表明它已正加快步伐。西方也必須加快步伐，以最快速度向前邁進。」

「每日快報」說，對美國的讓步應該予以熱烈的歡迎。至少它表明了願意加速進行外交的準備工作。

【法新社巴黎三日電】巴黎各日報三日均對蘇聯接納在最高級會議之前先舉行外長會議一事發表評論。

無黨派的「戰鬥報」說，蘇聯的行動促進了舉行最高級會議的機會。但是，邀請參加的國家數目和蘇聯拒絕把德國統一問題列入議程，已引起了疑竇。

左翼「解放報」歡迎蘇聯的「出色行動」，它說，這是「對西方表示善意的一個顯而可見的姿態」。

法共「人道報」說，蘇聯的表示同意已解除了西方拒絕蘇聯建議的武裝，英國官方也認為蘇聯的行動是「對美國觀點的一個明白的讓步」。

劉明輝昨赴越南

【中國新聞社昆明三日電】應越南勞動黨老街省委書記、老街省行政委員會主席祥明的邀請，中共雲南省委書記、雲南省省長劉明輝今天上午離河口到越南民主共和國老街省作短期訪問。越南駐昆明領事黎松山陪同前往。

我國代表周成滸出席
亞非眼科會議開幕

【新華社開羅二日電】第一次亞非眼科會議一日在開羅開幕。參加開幕式的有阿拉伯聯合共和國、中國、印度、印度尼西亞、伊朗、日本、蘇聯、土耳其等十七個成員國的代表。

埃及衛生部長塔拉夫代表納賽爾致開幕詞，接着會議主席埃及的拉比卜發表了演說，各國代表也講了話。

中國代表周成滸致詞時表示相信會議將在預防眼病方面取得更大的成功，他說，中國眼科醫生希望同各國眼科專家交流經驗。

顛覆伊朗陰謀敗露 美國血手已被捉住
人民日報說伊朗拒作美導彈基地美惱怒

【中國新聞社北京三日電】北京人民日報評論員今天指出：巴格達條約集團成員之一的伊朗最近破獲的顛覆運動的幕後主使人，卻是主持這個條約會議的美國，這是耐人尋味的。

評論員指出，五年前，美國就曾策劃顛覆活動推翻了伊朗摩薩台政府，使美國在石油財團掌握了百分之四十的伊朗石油生產。美國對於伊朗想要突破美國石油財團的壟斷、爭取較為有利的租讓條件的活動，曾百般進行阻撓。近來伊朗一再表示加強蘇伊關係的願望，美國也早已為此擔憂。這次在杜勒斯和伊朗當局的會談中，由於伊朗仍然拒絕接受美國建立導彈基地的要求，大大地觸怒了美國。這樣，美國就射出了暗箭。

評論員說：現在，美國的血手，被自己的盟國捉住了。偽善的朋友又一次被揭露出來豺狼的真面目。

【新華社大馬士革二日電】「光明報」三月二日在就伊朗新破獲的反政府陰謀案發表的社論中指出，美國不會讓它所控制的任何政府在它執政期間有一次拒絕對帝國主義說「是」。

社論認為，幕後主使這個陰謀的是美國。這件事發生在這樣一個親美的國家，「表明美帝國主義是如何的貪得無厭，而且是不可能得到滿足的。」

社論說，所謂美國對阿拉伯國家和阿拉伯聯合共和國的政策可能改變的說法，只是「騙人的和虛偽的宣傳」。如果認為帝國主義，特別是美帝國主義，可能停止對阿拉伯聯合共和國採取敵對行動，或者對它採取中立態度，那就是最大的錯誤。

社論表示，希望阿拉伯聯合共和國注意挑選那些忠於自由的、民族的阿拉伯政策，並且是堅決而勇敢地對帝國主義者進行鬥爭的人參加這個國家的統治機構。

社論號召人民團結一致建立阿拉伯聯合共和國，並且粉碎一切在預料中的帝國主義對它進行的陰謀詭計。

伊拉克首相 米爾揚辭職

【路透社巴格達三日電】據權威方面消息，伊拉克首相米爾揚已辭職。

據消息靈通方面說，伊拉克政界元老賽義德已被邀組織新內閣。

法國反美情緒高 現已接近爆炸點
前阿爾及利亞總督蘇斯戴勒談話

【法新社巴黎三日電】法國前任阿爾及利亞總督蘇斯戴勒三日說，法國的反美情緒已比過去任何時候高漲得多，並且「已接近於爆炸點」。

蘇斯戴勒接見右翼的「震旦報」記者說，美國的「調停」專使墨菲，「一定然不是一個對法國懷有惡意的人，可是人民都說而且又相信他是法國的一個敵人。公衆均指他對我們的國家抱有不友好的感情。」

他說：「如果法國丟掉了比塞大港，如果由於調解而致失掉了阿爾及利亞，對於北大西洋盟約將是一個致命打擊，而永遠不能克服。」

問他法國是不是因此會「痛苦地改動」政策，他說：「我不相信有此可能，因為我要相信，儘管有了這麼多事實，美國人和英國人是知道怎樣在突尼斯和巴黎之間加以選擇的。」他又說道：「不幸，錯誤是在增多着。」

比萬抨擊美當局 艾克無眞知灼見
杜勒斯在國內外均被憎惡

【合衆社紐約三日電】英國工黨的「放火者」比萬三日在「展望」雜誌上說，艾森豪威爾「過去和現在都是一個沒有眞知灼見而道貌岸然卻清清白白的人。」

比萬在接見「展望」雜誌代表時，譏諷了艾森豪威爾、杜勒斯、蘇聯和外交政策。

他說，他上次訪問美國時，看到美國的「思想懶惰化」，人人都有「我追隨大家」和「以口號為思想的準繩」的趨勢，覺得甚是吃驚。

問他艾森豪威爾是否使他失望，他說：「不能這麼說，我從來沒有對他有過很好的認識，可是，我也不期望他是一位頂好的領袖。」

他是一位拉攏能手。他有天才把人拉到一間房子裏，使他們對某些事情表示一致意見。他過去和現在都是一個沒有眞知灼見而道貌岸然卻清清白白的人。」

比萬說，杜勒斯在國外乞人憎，在國內也不得人喜歡……顯然，他有什麼長處，只有艾森豪威爾一個人知道。在我說來，杜勒斯先生最大的缺點是他有一副神氣，專好擺架子把國家和人民加以區分，以及把自己列入最高無上的一類。

比萬預測英國工黨將於「一九六〇年，或更早一些時候」當執政權之後，比萬說，作為未來的外交大臣，他將定下一個與蘇聯領袖會談的日子，接着就訓令我們的官員籌備舉行會談。在這方面，艾森豪威爾已走錯了路，他要首先知道會談會不會得出結果。可是，誰能預先知道呢？」

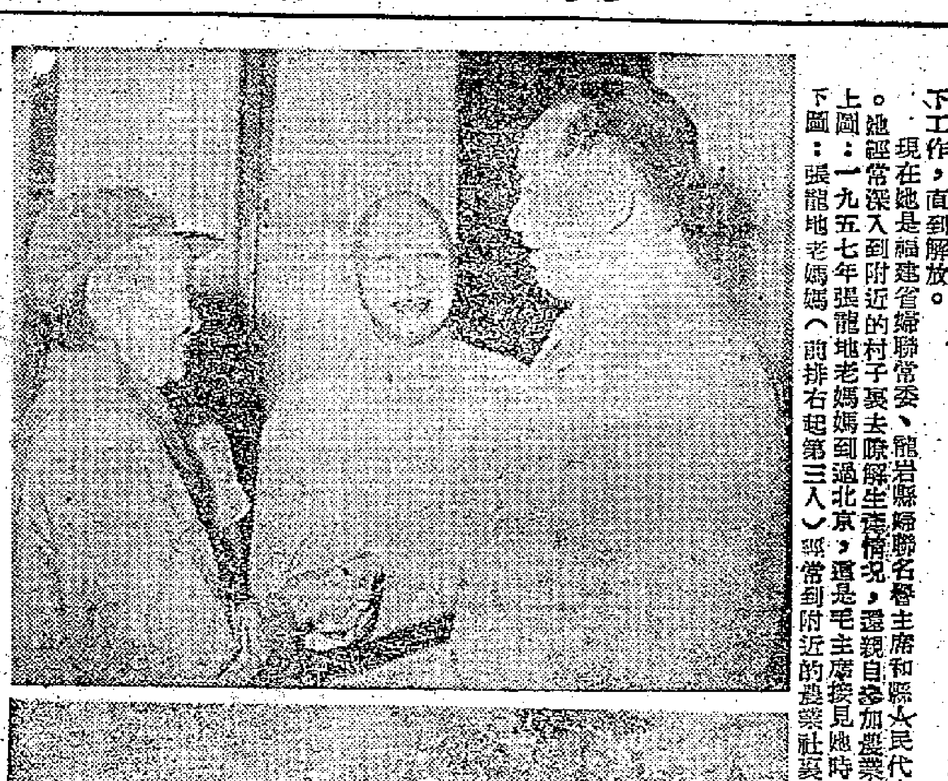

可敬的革命老媽媽張龍地

閩西的七十七歲的革命老媽媽張龍地，是中國勞動婦女的一面光榮旗幟。她從一九二七年參加革命，到一九四九年全國解放，二十多年中沒有一刻離開過革命隊伍。二十多年來她出生入死為黨做了不少工作。

一九二八年龍岩縣后田暴動時，她率領革命婦女參加了攻打龍岩城的戰鬥。在蘇維埃時期曾任區蘇維埃主席等職。游擊戰爭時期，她在游擊隊被服廠工作，克服了很多困難，保證了被服的供給。有時候她深入到敵軍碉堡周圍張貼紅軍的標語佈告。在抗日戰爭時期，由於反動派的迫害，她和同志們一起隱蔽在深山中，開荒生產，以野菜、草根充饑，過着極其艱苦的生活。後來病倒，被送回家中，她就冒充鄰居一個剛亡故的老婆婆，繼續留在村裏做地下工作，直到解放。

現在她是福建省婦聯常委、龍岩縣婦聯名譽主席和縣人民代表。她年紀雖然很大了，但對革命工作仍堅持不懈。她經常深入到附近的村子裏去瞭解生產情況，還親自參加農業勞動。

上圖：一九五七年張龍地老媽媽到過北京，這是毛主席接見她時，和她親切地握手交談。

下圖：張龍地老媽媽（前排右起第三人）經常到附近的農業社裏，向社員們瞭解生產情況。

新華社記者呂厚民攝

英一汽車廠停工 另一家鋼鐵廠也將停擺

【路透社倫敦三日電】考文垂標準汽車廠因修理機器工人罷工，三日停工。新西威爾士的阿貝鋼鐵廠，因七百名運輸工人罷工，也有全部停工之勢。（本報編者按：考文垂及南威爾士兩地均位於英格蘭。）

阿拉伯國海軍演習
公報稱阿國有力量可擊敗侵略

【新華社大馬士革二日電】三月二日晚上在大馬士革發表的官方公報說，阿拉伯聯合共和國敍利亞和埃及兩支艦隊的「納賽爾號」和「扎賓號」二日早晨在阿拉伯聯合共和國領海內某地舉行了演習。

公報說，演習時使用了各種武器，包括深水炸彈、重砲和高射砲。演習表明了它們具有擊敗任何侵略者的能力。

葉劍英等訪印歸來
全印廣播告別講話
向一切印度朋友表示最衷心的謝意

【新華社加爾各答三日電】葉劍英元帥率領的中國軍事友好代表團在印度結束訪問以後，今天上午乘印度空軍專機離開加爾各答回國。

到機場歡送的有當地印度高級軍官和西孟加拉邦邦長的侍從武官等。

代表團是應印度政府的邀請來訪問的。他們在印度訪問的四十天中，參觀訪問了幾個大城市、印度國防部隊的訓練設施、軍事學校和學院、軍事基地、一些工業機構和水利工程等。

【中國新聞社昆明三日電】以葉劍英元帥為首的中國軍事友好訪印代表團，在印度進行了一個多月訪問以後，今天下午乘專機回到昆明。

【中國新聞社北京三日電】新德里消息：全印廣播電台今天廣播了中國軍事友好代表團團長葉劍英元帥對印度人民的廣播錄音講話。葉劍英在講話中說，中印兩國人民、軍隊和政府之間的友誼，就像兩國的恆河和揚子江一樣，「流遠、流長、長流不息」。

葉劍英元帥在講話中強調了中印兩國人民的傳統友誼。他說，幾千年來，我們兩國人民從來沒有相互仇視，相互敵對的痕跡，卻有文化上、經濟上相互往來的友好相處的紀錄。

葉劍英說，近年來，當中印兩國先後取得了各自的獨立之後，兩國之間的傳統友誼又得到了長足的發展。

葉劍英說，正同中印兩國人民之間的友誼一樣，兩國的軍隊也是友好的。兩國的軍隊，在兩國政府的領導之下，是忠實於和平共處的五項原則的。

他說，「我們的任務都是保衛祖國的和平建設和保衛世界和平。因此，不僅在過去反對法西斯侵略戰爭中我們曾經是親密的戰友，而且在今後為了保衛世界和平，我們也將共同努力。」

他說，代表團在這次訪問中，看到了印度軍隊的許多優點和長處；在同印度武裝部隊軍官們的親密交談中，也得到了許多教益。他在講話中一再向所有曾經同代表團會見的、交談和接待過代表團的一切印度朋友，表示最衷心的謝意。

不要再說謊話吧！
——寄東京橫田實先生
王芸生

橫田實先生：

最近在報上看到你又率領一個日本記者團去了一趟台灣，同蔣介石集團談所謂「中日友好」，這不禁使我想起兩年多前你率領日本新聞界廣播界訪華代表團來新中國訪問的往事。

那時我們在北京會有多次接觸，以後在東京也見過面。我對你的印象是：你是一個聰明而擅於應付的人，至少在表面上維持着對新中國友好的姿態。因為在周恩來總理接見你們的時候，你曾表示「我們認為非增進中日兩國的友好關係不可，到了新中國以後，更加強了這種想法，我們一定要為中日友好努力。」在中國新聞工作者聯誼會的歡送會上你又表示：「我感到應促進中日兩國關係正常化，代表團回國後一定拿起筆桿為它而努力。」這些話都是很好的，很正當的。中日兩鄰邦本來應該正常化，所以我們都從正面來理解你的話。時間過去兩年多了，中日兩國人民要求友好要求邦交正常化的呼聲更加迫切而高昂了，你非但沒在這方面做什麼工作，反而去同被中國六億人民唾棄了的蔣介石集團去講「友好」，很明顯，你這是為美國帝國主義製造「兩個中國」的陰謀而努力。這是對中國人民極不友好的行為，是我們所絕對不能原諒的。

你這樣耍兩面手法，自以為很聰明，其實是極不誠實。據你在一九五五年十一月號日本「世界」雜誌上發表的文章，你自認在會見周恩來總理的時候說了謊話。你這個慣於說謊的人，現在又說了更大的謊話。你把現被美國霸佔而為蔣介石集團所盤據的中國領土一部分的台灣當作中國，把被全中國人民所唾棄的賣國集團當作中國的政府，並且為它吹捧，這不是妄想欺蒙世人的彌天大謊嗎？

現在發現你不僅慣於說謊，而且還會白晝做夢，同蔣介石一道說夢話。你在台灣見蔣介石，要他分析人造衛星下的國際形勢，蔣說：「我認為，在目前階段，美國超過了蘇聯。」這是夢囈。蔣介石是靠「美國的月亮好」而維持殘生的，你呢？你又極饒興趣地問蔣介石何時反攻大陸？蔣說：「我確信一定能夠反攻。」這是夢囈。蔣介石把這句話當符咒念，你也相信嗎？你還慫恿蔣介石去訪問日本，蔣說：「反攻大陸成功，我一定要訪問日本。」這個前提條件是夢囈，根據這個前提，蔣介石此生是不能到日本去的了。你同蔣介石這樣白晝夢囈，你還要「反省」對蔣介石集團「認識不夠」和「理解淺薄」，你還不禁要自問：「為何不早一點來？」一眞肉麻得可以！難道以你這樣聰明伶俐的人，眞地認為蔣介石集團能夠實現「反攻大陸」之夢嗎？你眞地認為日本人民會聽你的謊言而把蔣介石集團當做中國政府而同它友好嗎？你這不是做夢嗎？說穿了，你是在撒謊，你是在騙人，你是在騙日本人民。以吉田茂、岸信介為代表的日本統治集團，代表同美國壟斷資本勾結在一起的日本買辦壟斷資本的利益，要給美國製造「兩個中國」的陰謀助一臂之力，岸信介已經做出攘臂爭先的姿態，要在這個陰謀上露一手，你就組織了這個記者團到台灣去給蔣介石集團做肉麻的吹捧，這不很明顯地是這個國際陰謀的一部份嗎？你在台灣時還說，三年前你曾率領日本記者團訪問中國大陸，這次到台灣之後，在各種機會或在報紙上發表中共所不歡迎的很多意見，恐怕今後中共不要歡迎你再到中國大陸了。我卻直地告訴你：中華人民共和國從建國之日起就一向歡迎國際朋友提意見的；但是，誰若參加「兩個中國」的陰謀，這不是什麼意見不意見的問題，乃是破壞我們國家的行為，這是中國人民所絕對不能容許的，豈僅不歡迎而已。你參加日本統治集團追隨美國製造「兩個中國」的陰謀，非但不為中國人民所容許，也必然不為要求中日友好要求中日邦交正常化的日本人民所容許。

作為一個新聞工作者，哀莫大於盲目無視現實，恥莫大於昧着良心說謊。你過去久居中國，當然過的是軍國主義侵略者的生活，不會認識中國人民的力量。中國解放以後，你在一九五五年懷着淺薄的成見來進行了一個多月的訪問，儘管面對着新中國蓬勃生長的現實，你也有眼不識泰山。到了今天，中國人民在中國共產黨領導之下超額完成了第一個五年計劃，正以百倍的信心，空前的幹勁，進入第二個五年計劃的第一年。在最近四個月的嚴冬天氣，全中國億萬農民興修農田水利，增加了一億六千多萬畝灌溉面積，這相當於中國過去四千年所開發的灌溉面積的一半以上；百萬以上的知識分子幹部下放到農村，從事體力勞動，支援農業大生產；全中國工人正在高視闊步地展開了在鋼鐵和其他重要工業產品產量方面十五年趕上英國的奮鬥。在一九五八年度，平均每四十六小時，就有一個新的重大的廠礦建設完工。這是新中國的現實，而你有目無睹，豈不可哀？一小撮蔣介石集團，已被全中國人民所唾棄，蔣介石借美國刺刀撐腰而夜郎自大，實際是過着苟延殘喘的歲月，你卻有口說謊，為他吹牛，豈不可恥？

你還是一個新聞工作者，無論你信奉什麼主義，都必須面對現實，認識現實，而不能說謊。作為一個新聞工作者，為了忠實於你的國家，忠實於人民，忠實於崇高的國際和平事業，你都應該忠實地做一些眞正有益於中日兩國友好的事情，而不應該做對中國人民不友好的事情。念在我們尚有相識之雅，我勸你，至少今後不要再說謊話吧！

一九五八，二，二四。

蘇加諾昨再晤哈達
他說兩人常有共同見解
商談解決當前問題
伊斯蘭教教師聯合會擁護政府

【新華社雅加達三日電】印度尼西亞新聞處宣佈，從二月二十七日到三月一日，印度尼西亞空軍飛機襲擊了中蘇門答臘幾個地方的渡船，從而更加徹底地切斷了侯賽尼叛亂集團盤據的巴東同其他地方的聯系。

雅加達「青年報」今天說，巴東和武吉丁宜地方的許多居民已經逃離侯賽尼叛亂集團所盤據的主要地區和軍事據點，叛亂分子的武裝部隊也開始撤往其他地區，叛亂集團頭目們的家屬也撤離了這兩個城市。

【路透社雅加達三日電】印尼總統蘇加諾三日在獨立宮和前副總統哈達商討國內的叛亂事件。他們商討一小時後，中央政府發言人說，將不發表正式聲明。

雅加達電台廣播，蘇加諾總統說，他和前副總統哈達討論了解決印尼當前問題的辦法。他和哈達兩人之間常常有共同的瞭解。

【合衆社雅加達三日電】雅加達電台說，不久將舉行第三次會談（蘇加諾總統和哈達曾於二月二十日舉行第一次會談）。

雅加達的陸軍總部三日宣佈，副參謀長蘇布羅托准將，已奉委為東印尼軍事司令官。蘇布羅托將駐節在蘇拉威西。

【合衆社雅加達三日電】印尼中央政府總理朱安達，第二最大伊斯蘭教政黨伊斯蘭教教師聯合會說，他的黨支持政府對付中蘇門答臘叛亂分子的政策。

該黨發言人說：「我的黨，伊斯蘭教教師聯合會，盼望政府採取堅決行動，以肅清一切叛亂行動。」他說，「不應該任由叛亂分子的行動使老百姓受苦受難。」

同時，情報部宣佈，中蘇門答臘的葛林芝區的人民，已起來反對叛亂政權。他說，據一位特別信使報告，叛亂分子領袖侯賽尼已付錢給一位新加坡商人，叫他準備好五艘快艇，以便他們當中央政府部隊來攻時能夠逃命。

安徽湖北大力造林
貴州綠化烏江沿岸
山西動員百萬人綠化黃河兩岸
重慶將變為綠蔭蓋地美麗山城

【中國新聞社北京三日電】廣西、安徽、湖北展開大規模綠化工作。

廣西省決定大幹一春。現在全省已完成春季造林一千一百六十多萬畝，超額完成了今年全年的任務。

安徽省今年已造林一千零卅六萬畝。省內出現了一個綠化縣——岳西縣，一個綠化市——蚌埠市和四十八個綠化鄉，一百個綠化社，還有十九個造林萬畝鄉。

湖北省今年已興建了一百三十四個專區和縣的國營農場，農業社辦的林場也有很大發展。各地大力推廣國營、插條等辦法造林，解決了樹苗、種籽不足的問題。今年以來，全省已造林三百一十二萬一千多畝。

【據新華社太原三日電】動員一百萬青少年和農民在三月底以前綠化山西省境內黃河和汾河兩岸，這是二日閉幕的山西省綠化黃河、汾河進軍會議作出的決定。

黃河在山西省境內全長一七〇〇多里，黃河的主要支流——汾河也有一三〇〇多里長的堤岸。為了盡快地消滅這兩條河流的水患，保持沿岸水土，山西省林業部門和共青團山西省委聯合召開了沿黃河、汾河三十六個縣、市的綠化進軍會議。會議決定動員百萬青少年和農民，組成四千個突擊團，從三月五日到月底展開「一年準備、七天突擊、三天掃尾」的綠化運動，在黃河東岸和汾河兩岸的七萬多畝荒灘上，營造超三十公尺寬的護岸林帶，共植樹一億多株。

【據新華社貴陽三日電】正在舉行的共青團貴州省委員會擴大會議，在一日決定動員全省各族青年鼓足革命幹勁，力爭兩年內綠化烏江沿岸。

【據新華社重慶一日電】取得消滅四害偉大勝利的兩百萬重慶市民，決心一幹到底，馬上動手植樹造林，爭取在最短時期內把山城重慶變成一個「綠蔭蓋地，果樹滿山，花遍全城，香聞兩江」的美麗的工業城市。廣大青、少年已經積極行動起來，開展春季突擊植樹造林活動。共青團重慶市委規定廠礦企業、學校、農村以及有條件的機關團體，都要建立苗圃。

甘肅的光芒

甘肅省大規模水利建設大躍進，是全國許許多多動人事例中的一個事例。在舊中國，人們很少聽到甘肅發生什麼事情的；但是，在新中國，甘肅也發出萬丈光芒。

甘肅是出名的缺水之地。現在，群衆發動起來了，全省百分之六十四的勞動力投入了水利建設，要開山鑿渠，把水引到山上去灌地，原來要求今年擴大灌溉面積二百九十三萬畝，現在可以擴大一千萬畝。為了搞水利，羣衆計劃集資一億一千萬元，等於今年國家計劃全省水利投資的五倍半。這就是新中國人民的氣概。

建設和民主

有人說，中共建設好，但沒有民主。甘肅的水利建設，和其他的建設一樣，粉碎了這種說法。事實是，沒有民主，沒有廣大人民的熱情支持，就不可能有這樣的建設。

中國建設之所以能飛躍發展，乃是因為它不是一般的經濟建設，而是一種全民性的革命運動。中國人民的革命運動是一個最民主的運動；如果它得不到廣大人民的積極支持，它就不可能成功。中國人民的建設也是這樣，它必須要廣大人民積極支持，才能進展得這麼快，成績如此輝煌。

是的，沒有人民的熱情支持，任何人都無法使廣大人民出力出錢，使百分之六十四的勞動力投入水利建設，更不可能使人民主動想辦法，積極找竅門，把河水引上山去。

中國的建設好，正是因為中國的民主也好。

反保守、反浪費

為了飛快地建設，必須反對保守思想；而在物質上則又必須反對浪費，以積累更多的建設資金。

反保守、反浪費，光靠下道命令，是不會有任何結果的。中共中央的指示就指出，這是一個羣衆運動，要用大鳴、大放、大辯論的方式。

事實上，許多機關已發動了這樣的反保守、反浪費的運動，大字報一貼就是幾千張、幾萬張、幾十萬張，人們都無所顧忌。機關與機關之間，部門與部門之間，個人與個人之間，上級與下級之間，展開了貼大字報的競賽，看誰貼得好，看誰能揭發浪費多，看誰能提出節約的具體辦法。有一位科長向司長挑戰，看誰批評頂頭上司的勇氣大。

就是靠了這樣民主的運動，反對掉保守思想，反對掉浪費，我國的建設才能突飛猛晉，一日千里。

你不是承認中國的建設快嗎？那你就必須承認，中國的民主好。

民意沙濾缸

有些人一提民主，就提西方式的議會；好像必須有這種議會，才能算民主。他們說，議會是民意的代表。其實，西方的議會如果與民意有什麼關係，倒不如說是民意的沙濾缸，一到了議會，眞正的民意就被濾清了。

那些人不是常常稱讚英國式的議會嗎？好罷，讓我們來看看這個民主的「模範」。

在英國，人們到處都在反對氫彈，反對美國氫彈飛機在英國上空飛，反對在英國建立美國飛彈基地。民意測驗也好，報紙評論也好，都認為這是絕大多數人民的意見。

可是，這個意見到了英國議會，就搖身一變，成了少數意見，而被英國政府完全否定了。

這樣的「民主」機構，幸虧中國沒有；如果中國有這樣一個機構，現在這樣轟轟烈烈的民主沒有了，這樣轟轟烈烈的建設自然也就不會有了。

施君玉

廣州歡送首批下放幹部

九千四百名到郊區和農場參加勞動

【中國新聞社廣州三日電】廣州市今天下午舉行大會，歡送第一批下放的九千四百名幹部到郊區和農場參加勞動。

在這批幹部中，有中共廣州市委常務委員和局長、處長多人。

朱光市長在歡送會上講話。他說，下放幹部，一方面是為了支援農村的建設，另一方面是為了把幹部鍛鍊成為全心全意為社會主義事業奮鬥的好幹部。

春到海南插秧大忙　潮汕基本完成播種

廣東春耕普遍提早半個月或個多月

【中國新聞社廣州三日電】廣東省四萬多個農業社正在緊張地進行播種育秧工作，現在已經播下第一批種籽的已佔全省秋田總面積的一半以上。除了農事季節較早的海南島正在春耕插秧大忙以外，潮汕地區已經基本完成播種。

今年的春耕播種普遍比往年提早半個月或一個月以上。氣候比較寒冷的興梅和閩北地區，有四百八十多個農業社吸取了連山縣在霜期播種不會冷死秧苗的先進經驗，使種籽安全地長出新芽來。

為了使秧苗株株健壯，希縣、台山、中山、惠陽等縣都陸續訓練了一批「土農醫師」。現在全省已經訓練了「土農醫師」大約有廿萬人，他們將在秧田管理工作中起良好的作用。

目前廣大地區為了實現農業技術改革大躍進，紛紛採取先進的耕作技術。汕頭專區大多數農業社都作到百分之百實行疏播合式秧田，所有的種籽經過精選浸種。

【本報海口一日專訊】海南黎族苗族自治州已進入春耕生產大忙階段。在祖國的北方尚是白雪皚皚的季節，在海南已是春暖花開的時候了。已春耕的自治州插秧三十三萬八千多畝，勞動熱潮正在繼續增高。

一生經歷三世代　只有今年遇早春

福建一老農談提早春耕

【中國新聞社福州三日電】福建有些地區的鄉社已經提早春耕爭取躍進。南安縣蓮塘鄉在立春前三天就播下第一批「新春」穀種，有一個生產大隊的隊員，已經把全隊一百八十多畝旱稻種籽播下，第八隊三十六畝單季稻和三季稻也已全部播種。今年蓮塘鄉的春耕比去年提早四十三天。八十老翁陳老成感慨地說：「一生經歷三世代，只有今年遇早春。」

榮獲本省一等豐產模範的龍溪紫泥社，也已經提早春耕。每天出勤的社員佔九成以上。社員們成天趕着幾十條耕牛在九龍江畔的田野上勞動。晚上還經常有一百多人駕着上百條船在九龍江和附近河浦趁退潮時搶挖河泥。

同安縣東方紅農業社最近進行了五查（查水利、肥料、種籽、農具、耕牛）和三站隊（土地、技術、勞力），組織社員及早春耕。社員決定各項種籽全面實行發芽試驗。除了麥田、秋田和水浸田外，早稻還直播，麥田早稻要在「雨水」浸種，作到隨收麥，隨插秧。

海澄縣港尾區正在大力推廣「旱養秧」的經驗。擴大了種「旱養秧」的面積，一天之中就播下五百斤種籽。

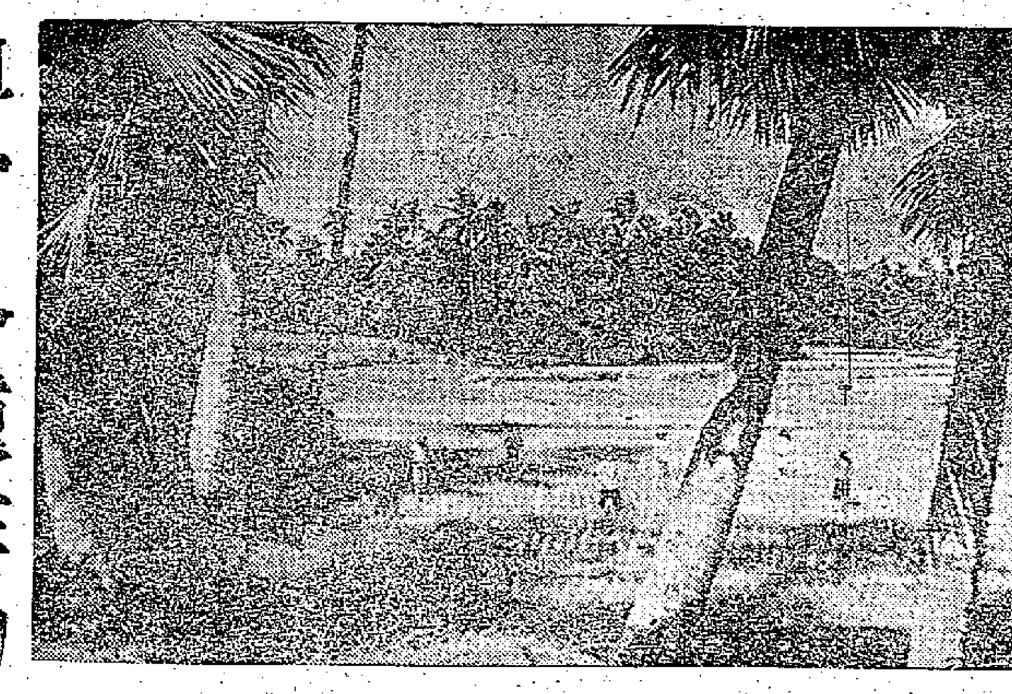

海南春耕　當祖國北方還是雪花紛飛季節，海南島的農民已在和煦陽光照射下進行春耕生產了。（新華社記者趙志蔡攝）

粵省冬種作物八成半可豐收

【本報廣州三日專訊】廣東省一千一百萬畝冬種作物，現在大多數生長壯旺。番薯、馬鈴薯的塊根已經普遍肥大；小麥陸續抽穗結實；油菜、豌豆、蠶豆也已經結莢灌漿。現在各地農民正在加緊進行後期田間管理。

今年廣大農村幹部和農民批判了右傾保守思想，鼓起了革命幹勁，多種比往年提早了半個月播種，戰勝了入冬以來最大的寒潮，田間管理也比往年細致得多；加上天氣格外和暖，雨量適中，對多種作物生長十分有利。全省多種番薯最多的湛江專區，全區三百萬畝番薯中，生長壯旺、有望收成的佔了八成半以上，生長較差的只有一成半左右。

各縣、鄉級幹部所建立的四萬多畝多種試驗田，作物生勢也非常出色。遂平、增城縣多種試驗田的作物大多數比周圍農業社的長得好。萬寧縣幹部所種的九十五畝番薯，因為全部採用增施基肥、犁壩育苗等先進技術，現在番薯田上綠葉滿畦，經常吸引了許多羣眾前往參觀。

湛江市容煥然一新

九成住戶達「四無」標準

【新華社湛江一日電】擁有十一萬人口的廣東省湛江市，現在大街小巷、家家戶戶都打掃得乾乾淨淨。每天從早到晚，街道上都保持着整潔，基本上消滅了過去隨地吐痰、拋棄果皮、紙屑和烟頭等現象。全市已作到每天清掃街道，每星期沖洗街道一次，半個月全市大清掃一次，每次有六、七萬人參加。人行道上都已鋪上草皮。據檢查結果，百分之九十以上的住戶已達到「四無」或清潔的標準。現在全市人民除將殘存的四害消滅外，正集中主力整治下水道、清理污水塘、改革廁所糞缸等，徹底杜絕四害孳生條件。

為今年豐產奠基礎　廣東各地水利工程絡繹完成協助春耕

南海土方工程長達九條京廣路

【本報廣州二日專訊】廣東各地兩個多月來熱火朝天的興修水利運動，梅縣、蕉嶺、南海、新興、五華、澄邁等十數縣許多重點水利工程，最近都已先後相繼完成。

海南　區重點水利之一的瓊縣新民水壩工程已經建成，二月十六日該工程的東渠試行放水，灌溉情況良好。全部灌溉面積有一萬五千畝，估計今年造即可增產糧食三百萬斤。瓊縣另一宗受益一千四百多畝的三間村水庫，也已同時完工。

澄邁　縣加潁水庫的主體工程於二月中旬完工後，現已蓄水一千二百多萬立方，能灌溉附近五萬畝農田用水。東西渠道工程，日內亦可完成，解決了春耕灌溉問題。

五華　縣最大的橫陂鄉兩面山水庫已經建成，並於上月間正式放水；縣史上嚴重受旱的橫陂鄉、水寨鄉的八千多畝田，現在全部得到灌溉，並有約五百畝旱地變為水田。這個水庫的蓄水容有四百廿萬立方，像去年上季的洪水也只能給它吃個半飽。

蕉嶺　縣最大的北坑水庫也於上月間完成，附近的一千七百多畝常受旱患威脅的田和一百多畝旱地，現在都變為足水田了。

梅縣　最近也有城東鄉艾子坪水庫、城西鄉黃沙坑水庫、南蛇坑水庫、李扶大鄉金雞石水庫、水白坑鄉燕子岩水庫、綿洲鄉防洪堤、金盤鄉機械排灌站等八宗重點水利工程先後完工。

南海　縣至二月廿二日止，已完成水利工程：小型七千七百多宗，中型十宗，大型二宗，可擴大排灌面積十一萬九千多畝，改善排灌系統廿一萬九千多畝。這些已完成的土方，一方一方地排列起來，可以鋪九條廣州到北京鐵路的長度。

高明　縣受益一萬九千多畝農田的大沙水庫，已於上月中完成；還鄉水庫的第一期工程也相繼完工，可解除近六千畝稻田的旱患威脅。這兩宗水利每年將可增產糧食一百四十五萬斤。

新興　縣至春節前已完成大小水利一萬五千多宗，比該縣解放前歷年的水利建設總數還要多。現在高明縣內抗旱能力六十天以上的田，有三十一萬三千多畝；六十天以內的約八萬畝。

樂昌　縣的十二宗重點水利工程，除黃水頭水庫和上坪水庫外，其餘十宗都已完工。

中山　縣萬頃沙、港口、大卓沙、民眾、鴉角、大崗、黃圃、斗門、赤坎、霧山等多鄉的水利工程，也都已先後完成。

樂昌今年目標「無豬瘟縣」

【本報樂昌一日專訊】中共樂昌縣委決定在今年內實現「無豬瘟縣」。最近，這個縣已訓練了五十多個防治員，分頭到各鄉社，大力開展防疫注射工作。

福建農業團到潮安參觀

【本報潮州二日專訊】福建省農業參觀團全體人員二十七〇人，二日上午到達潮安縣參觀訪問。該團計劃在潮安逗留三天，將着重訪問陳橋農牧社、池湖五一社和楓溪第二社三個重點社，交流水稻如何在高產的基礎上取得更加高產的經驗。

福建省農業參觀團的成員包括龍溪、龍岩、晉江三個專區的專、縣、鄉、社的主要負責幹部。這三個專區生產條件與潮汕地區大致相同，地理位置相鄰，而且也是我國著名的糧食高產地區。歷史上這三個專區同潮汕地區特別是潮安縣有過密切的聯系，生產上互相影響互相促進。

陳紹寬率團代表團

慰問福建前線部隊

【中國新聞社北京三日電】由副省長陳紹寬率領的福建省各界人民慰問團一日分七路出發，慰問福建前線人民解放軍部隊。慰問團共有九個分團，並隨帶京劇、閩劇、歌舞等七個文藝團體和十二個電影放映組以及大批慰問信和準備贈給部隊使用的文娛器材。上月廿八日晚，慰問團總團和第二分團還在福州市慰問了正在修建南（平）福（州）鐵路的鐵道兵部隊和駐福州地區各兵種部隊的部分官兵。

青海、遼寧、北京等地的各界人民春節慰問團也已分別向駐在本省、市內的人民解放軍展開慰問活動。

由陳國泉捐款興建　新會閱覽館開幕

港澳同胞回鄉觀光團曾觀禮

【本報新會一日專訊】新會縣已故陳國泉先生捐款興建的閱覽館第一期工程已於最近落成，二月二十四日舉行開幕典禮，正在該縣觀光的廣東歸國華僑參觀團和港澳同胞回鄉觀光團，參加了典禮。

這個閱覽館建在會城人民公園游泳池的左側，是一座兩層的中國古代閣式，四周築有走廊。建築物佔地面積二百一十二點五八平方公尺。閱覽館二樓正門的中央懸掛着一塊題有「陳國泉先生捐建閱覽館」的匾額，館的大廳正中還懸掛有陳國泉的遺像。

這個閱覽館的第二期工程，預計在三月十五日全部工程可以完成。建成以後，閱覽館的兩傍將增加廊座，佔地面積六百六十平方公尺的展覽館。

羊城短簡

攤販業餘入中學　玻璃口琴音宏亮

出現了第一間攤販業餘中學，使攤販們有學習提高文化的機會，這間業餘中學已開始招生。

▲最近有上海公私合營中央口琴廠特製的「敦煌牌」玻璃口琴運到廣州，這種口琴音宏亮，外形也美觀。

▲位於東山雞崗頂上的國營東山食堂現已建成，這座巍然三層大樓的食堂，是由廣州市飲食公司接受東區人民代表要求適應居民需要而興建的。食堂內光線充足，衛生設備完善，能容納約六百人，現原有東區食堂正準備遷入營業，開市後將供應各種名菜美點。

▲廣州市的攤販多已參加了合作化的組織，走上社會主義的道路了。在這條幸福的道路上，

▲廣州文化公園從三月一日起上午也開放了，將更充實園內的節目及活動，使市民入園參觀更方便。

福建決在今年消滅血吸蟲病

【中國新聞社福州三日電】福建省爭取在今年基本消滅血吸蟲病。這是中共福建省委和福建省衛生廳最近在福清召開的防治血吸蟲病工作會議上決定的。這個決定比原定的消滅血吸蟲病計劃規定的時間要提早一年。

三百七十七名醫師、護士和中級衛生學校本屆畢業生已在二日攜帶了足夠的藥械分別到福州、長樂等十個縣的疫區去，負責防治工作，直到消滅血吸蟲病為止。

兩個月來，福建省十個縣的七十七個血吸蟲病疫區，在八十多萬平方公尺的土地上進行了滅螺工作。長樂縣已有五個鄉消滅了釘螺，並爭取在夏收前作到無釘螺縣。駐福清的人民解放軍某部也積極參加滅螺，在三天中就滅螺達六萬平方公尺。現有五萬個血吸蟲病患者，將在春耕前、夏收後和秋收後分三批治完。

英德華僑農場在逐步發展中

【本報廣州二十八日專訊】英德華僑農場是去年建立的。場址在英德縣東部的一片廣闊的良好耕地，面積達十萬多畝，其中可耕地六萬畝。農場農民去年種了大片的木薯，還種上花生、甘蔗和綠肥。目前，該場正在大量發展油桐、茶油、柚、青梅、梨和風茅等經濟作物。現在，去年種的木薯已豐收，新開的木薯粉加工廠正投入生產。

市政建設

從香港回到福州

濟北

一九五七年春節期內，筆者回到了別離九載的福州，覺得事事新鮮，只不過是短短一年的時光，在一年後的今天，筆者重臨舊地，又覺得這個六十萬人口的港海城市，是顯出更新的姿態。

首先是馬路更平了和新的馬路更多了。從南台大橋頭起中經中亭路、小橋、宣辦山、南門兜到南大街這一條交通大動脈，去年經過全線大翻修，重新鋪上水泥路面，顯得更加平滑，來往的公共汽車班次也更多了。三輪車、人力車和腳踏車雖然數量也不少，但人們選擇的交通工具，主要是公共汽車。

特別是通過東街到東門一路，過東區道一線，道路的來往行人之多，似乎僅次於南大街。東街正在改建之中，一條比九龍彌敦道更寬大的馬路正在形成之中，一座又一座的三層樓房的大洋樓，已經以嶄新的姿態出現於馬路的兩旁。像已經開始營業的東街路口的百貨大廈，以及對外貿易大廈及正在安排正式營業的福州大旅社，氣態都相當堂皇漂亮。這條街的改建和擴建，主要是適應南福鐵路通車時（本年以內）的新需要。路面特別寬大，可以併行六部大卡車，將來改造完成之日，街道兩旁還要種植樹木，是繼鼓屏（鼓樓、屏山）路另一條林蔭大道。過去人們常說「福州是個花園城」，其實，這個「花園城」是「可望而不可近看」。從烏石山頂或從屏山山頂俯瞰福州城，這裏那裏，到處綠樹點點，看過去的確是相當美的。但是，你一到大街小巷走走，只見到處都是破破爛爛的木頭建築物。今天，這種破爛的木屋，雖然為數還相當的多，但是，由於馬路的不斷的增闢和改建，木屋的數量已在減少，東街的木屋，大部份已經拆除，街的左邊的木屋幾乎已全部拆除。被拆除房屋的人家，由政府根據業主的意願，另建同樣的房子賠償。

我的一位親戚，原在東街有一座房子，政府拆遷時替他另建一座新屋。比原來的房子更好，他感到十分滿意。他說人民政府真正好，從前國民黨修公路拆民房，要拆便拆，連賠償費都不付給，更談不到替你建新屋了。拆除木屋對於美化市容方面起了很大的作用，而且對於火災也有很大的好處。在解放以前，福州的火警是相當頻繁的，解放以後，雖然由於消防工作做得好，火災是少了些，但因木屋太多，火警還是不免的，今後，隨着建築材料的改善和消防工作的更臻完備，房屋安全將大大地提高。

除四害情況

和一九五七年初一比，這個城市的清潔衛生，又有了大大的改進。直到執筆寫這篇文章為止，在這逗留十天期內，我一隻蒼蠅，或一隻蚊子，或一隻老鼠，也沒有發現。在建築物最集中的像福州這樣的城市，居然老鼠絕跡，這不能不說是一個奇蹟。到過福建的人都知道：福州以往是常鬧鼠疫的，老一輩的人總還記得那些抬「無常神」驅鼠疫的故事。那種可怕的「黑死病」（鼠疫），在不太長久的年月，還不時發生於各縣。然而，特別是解放以後，政府不斷的防疫滅鼠努力，鼠疫已經基本消滅。尤其經過最近風行全國各地的除四害運動之後，老鼠和蒼蠅已經差不多做到絕跡的程度。據統計，單是福州一市從除四害運動展開到本月二日十五日為止：已經滅的老鼠有一百二十七萬七千二百九十一隻，麻雀十三萬一千五百七十八隻，蚊子四千八百九十九斤，計三萬五千八百八十六盒，蒼蠅兩千零八十五斤，計四十四萬五千五百八十八盒。（上）

廣西僮族自治區明天成立

樊胤

新聞背景

廣西僮族自治區定明天三月五日正式成立。從明天起，廣西省改制為「廣西僮族自治區」了。從此進入一個新的階段，這是廣西各族人民的一件大喜事。

廣西省原是一個多民族聚居的地區，在全省一千七百五十九萬人口中，包括漢、僮（讀壯）、瑤、苗、侗、毛難、水家、回等、仫佬、彝、京等民族。其中的僮族，是在全國範圍內，除漢族以外的少數民族中人口最多的民族。據一九五五年的統計，分佈在廣西、雲南、廣東及貴州的僮族共有六百九十四萬三千餘人（一九五四年統計為六百四十二萬餘人）；而在廣西境內則有六百四十九萬六千四百餘人。

人民政府為了推行民族區域自治政策，早於一九五二年十二月九日在廣西省西部僮族聚居最多的地區，成立了「桂西僮族自治區」，相當於行署一級的政權，以南寧為首府，管轄四十二個縣；中華人民共和國憲法頒布以後，在一九五六年改制為「桂西僮族自治州」。

在解放前，僮族人民是受歧視、侮辱甚至屠殺的，他們中間有不少人被迫遷到山中居住，也有不少人隱瞞了自己的民族身分。桂西本來是美麗富饒的地方，盛產稻米和雜糧，著名的土特產有五百多種，但生長在這裏的絕大多數僮族人民卻過着非常困苦的生活。他們長期遭受官僚資本家、封建地主和不法商人的封鎖、霸佔和欺詐，農村經濟陷於停滯。因之雖有大米和雜糧，但多被地主剝削淨盡，勞動人民一般是半年糠菜半年糧，住居偏僻山區的農民長年吃山薯、野菜，用豆殼當被褥。地面上雖有大量的八角、茴油、桐油、麝香等珍貴特產，卻往往被迫低價出售，對勞動人民的生活沒有多大的補益。

解放後，桂西僮族聚居區的面貌逐年改變了。在人民政府的平等、友愛、團結的民族政策的光輝照耀下，僮族人民在政治上、經濟上和文化上都與國內各族人民一同享受到平等待遇。僮族人民的生活有了很大的改善。自一九五二年桂西實行民族區域自治後，僮族人民（佔全區人口百分之六十二）與區內的漢、瑤、苗、侗、毛難、仫佬、彝、京等各族人民共同當家做了主人。近六年來，在桂西僮族自治州所轄的四十二個縣中，不但實行了土地改革，而且已基本上完成了農業合作化；了建立達四百多個的廠礦，鐵路長達六百三十四公里，新建改建公路一千六百餘公里，已是縣縣通汽車，鄉鄉通電話；中小學增至一萬五千多所，還有專門培養少數民族師資的桂西師範學院。在中國科學院的幫助下，僮族人民已創造出了自己的文字，於一九五六年十月起正式推行。僮文的創立，對於僮族人民政治、經濟、文化事業的建設是有重大意義的。

桂西僮族自治州的建設成績是顯著的，但為了要使在全國少數民族中擁有最多人口的僮族，能在祖國大家庭中的地位相適應，中共中央特倡議僮族應該創立一個省一級的自治地方，如同內蒙古自治區和新疆維吾爾自治區一樣。中共廣西省委於一九五六年十月開始在黨內外醞釀討論建立「廣西僮族自治區」的問題；同年十二月下旬，中國人民政治協商會議廣西省委員會第三次全體會議，曾把這個問題作為主要議程，進行了討論；一九五七年三月，中國人民政治協商會議全國委員會也曾邀請有關方面人士就這一問題進行過協商。

一九五七年六月，國務院決定把廣西省改制，成立「廣西僮族自治區」，後來提經第一屆全國人民代表大會第四次會議審議批准。去年九月，廣西省人民代表大會選出了廣西僮族自治區籌備委員會的委員四十人，包括僮、漢、瑤、侗、苗等族人士，而由僮族的韋國清任主任委員。經過五個多月的籌備，於上月宣告完成。全省各市、縣的基層選舉早已結束，各市、縣人民代表大會的代表全部選出來了。所以，籌委會於上月十九日開會決定：廣西僮族自治區首屆人民代表大會於上月十五日以前召開，廣西僮族自治區定於三月五日正式成立。

值知錄

國際

美經濟家說，美經濟衰退是U字形，還會上昇。只怕終成L字型——直線下降。

促退派

杜勒斯是個拖拉機。對於最高級的舉行真是又拖又拉。

顛倒是非

十三年前日軍把劉連仁擄到日本作苦工，現在又說他有非法逗留嫌疑。會不會說中國勞動產灌橋事件，侵略日本呢！

顧曼午

時事解說

阿拉伯進一步的團結

——紅海王國與阿拉伯國聯合。

馮湄

阿拉伯聯合共和國總統納賽爾二日在大馬士革與也門王太子巴德爾會談的結果，正式宣佈也門與阿拉伯聯合共和國建立聯邦關係。

這一聯邦組織擴大了阿拉伯民族的團結，使三千一百多萬阿拉伯人在聯邦機構領導下，一致為維護阿拉伯事業、反對帝國主義而共同努力。

散佈在地中海北岸和東岸的阿拉伯人，曾經是一個團結統一的民族，現在人數達八千萬之譜；雖然由於帝國主義者的分化政策而成為不同的國家，但是繼續保持着共同種族關係、共同宗教信仰、共同文化和語言。這一次三千一百萬阿拉伯人的大聯合，是阿拉伯民族團結的一步。

從此，擁有石油富源和重要戰略地位的中東地區第一次出現了大國。不但擁有較多的人口，在地理位置上，埃及掌握着東西交通要道蘇彝士運河，也門控制紅海狹窄水道，敘利亞境內敷有輸送中東巨量石油的三條油管。形勢的重要性使這個新組成的阿拉伯民族聯合組織在中東具有舉足輕重之勢。無怪帝國主義者對這一新發展都大吃一驚，認為這是中東局勢的重大變化。

阿拉伯聯合共和國是二月一日在開羅宣佈成立的，到廿二日選舉納賽爾為總統而正式誕生。這是一個由埃及和敘利亞兩個共和國合併而成的新國家。照西方帝國主義者的看法，認為東地中海的阿拉伯國家可以分為兩種，一種為王國，如沙特阿拉伯、約旦、伊拉克、也門，另一種是共和國。兩者是不會聯合起來的。但是在二日，紅海上的王國也門宣佈同阿拉伯國結成聯邦關係了。這顯出目前的阿拉伯國家雖然是被人為地分裂着，它們是關心並擁護阿拉伯的共同利益的，它們不會按照帝國主義者的願望而永久處於分裂狀態的。

阿拉伯聯合共和國的成立，燃起了地中海沿岸阿拉伯人民要求團結的熱烈願望。帝國主義者對此當然是心有未甘的。二月八日，法國飛機轟炸突尼斯的薩克特—西迪—優素夫村。同月十四日，受美國支持的伊拉克和約旦結成了聯邦（共有人口六百萬人）。伊約聯邦一成立，「紐約先驅論壇報」就聲言要沙特阿拉伯參加，藉以對抗阿拉伯聯合共和國。

阿拉伯人民知道：擺在他們面前的是兩條道路。一條是根據民族利益，走向阿拉伯民族大團結。另一條是被帝國主義者拖入軍事集團，充當反自己民族利益的外國走卒。也門二日的選擇是走前一條道路了。伊拉克和約旦走的是後一條道路，這條道路是違反民族利益的，因此伊拉克人民最近在各地示威，高呼反美口號，要求參加阿拉伯聯合共和國。約旦各地人民在散發傳單反對約旦—伊拉克聯邦。在民族怒吼下，伊拉克和約旦政府只好用軍警出來鎮壓。但是人心願望阿拉伯民族團結統一，形勢明顯指出：在醒覺的中東人民面前，帝國主義者及其代理人想削弱阿拉伯人民爭取團結統一的鬥爭是辦不到的。

內幕新聞

英國工黨內部分裂

——新左翼集團成立

工黨左翼分子和右翼分子在英國是否應當奉行自殺性的核戰爭政策這個生死攸關的問題上發生了公開的分歧。

最近遭到工黨右翼分子攻擊的「每日先驅報」二月二十八日發表社論，再一次表示它認為，「英國不僅應當停止試驗氫彈，而且應當停止製造氫彈」。該報說，「我們這樣建議，因為我們相信，裁軍僵局是有可能打破的。我們國家要作出這樣重大的、引人注目的表率，我們的目的是使最高級會議在有希望獲得成功的條件下舉行。」

該報要求讀者們回答，他們是否同意：一、拒絕再試驗任何氫彈；二、停止製造氫彈；三、拒絕答應美國設立火箭基地；四、拒絕允許載有氫彈的轟炸機飛越英國上空。

「論壇周刊」編輯、工黨內部新近成立的左翼集團成員之一邁克爾•福特也再次在「每日先驅報」上批評政府的國防戰略是騙人的和荒謬的。他指出，越來越多的英國人民和報紙，包括他認為是通常反映外交部和唐寧街的心底打算的「泰晤士報」在內，都不滿英國政府的現行核戰爭防禦政策。

但是，雖然工黨左翼分子正在為爭取英國政府和東方進行和平談判而鬥爭，有跡象表明，工黨右翼分子辛威爾在下院公開地為政府進行辯護。他甚至說，左翼的運動是「卑鄙」的，工黨的正式政策和英國政府的防禦政策之間的分歧還沒有工黨本身的分歧那麼尖銳。

吠兒狗俱樂部

宋滴

資本主義的社會形形色色，無奇不有。據法國「震旦報」最近報導，在巴黎，且有一個吠兒狗的俱樂部了。據說，入會條件還極苛，只有體重不到六百克，身材苗條舉止「高雅」的名貴的狗才能加入。

這個「高貴」的俱樂部叫「法蘭西吠兒狗俱樂部」，成立時，居然還大擺盛宴以示慶祝。應邀赴宴的有許多出過風頭的小狗，其中一隻墨西哥的小瑞狗布貝塔，曾經三次在賽狗大會上得過獎。

狗俱樂部主席是一位姓杜巴的先生，他在狗來賓滿臉的吠叫聲中起立致詞。他說：「把身材矮小、品種優良的小狗飼養在高雅的俱樂部裏，是為了保持狗是高貴太太們的必不可少的附屬品的習慣。」接着，俱樂部副主席也起立，誇讚他的「吠兒狗」是多可怕啊！我的小狗有在兩張厚厚的羊皮墊襯的情況下才睡得着覺啊！」

天下事

蘇州發現三座古橋

兩座建於宋代已近千年　一座完全圓形全國罕見

江蘇省吳縣（蘇州）在調查古文化遺址和文物古迹時，發現了三座重要的古代橋樑。

在東坊區大姚山發現的大覺教寺橋（共二座），橋純用石砌，作穹窿狀，橋上刻有宋、元兩代的浮雕和精美的人獸畫像；此橋建於宋慶曆七年（公元一〇四七年），距今九百餘年，在江蘇橋樑中可算為較早的一座。

更重要的是甪直鎮東美橋的發現，東美橋位於甪直鎮北，姚家弄之西，橋跨南里塘上。橋在外形上與普通的石孔橋相同，最近在調查該橋時，才發現橋的底下是一完整的圓孔，這是在國內也罕見的。東美橋建於明成化間（公元一四六五至一四八七年），一般石橋的孔大都是半圓形，與城門洞的形狀一樣，而此橋特別的是在半個圓孔的下面還有一個半圓形的券洞，成一完整的圓孔。

東美橋是採用了力學上的「合力」的原理建成的，比半圓形的石孔橋要堅固得多，且又節省建築材料（用反券的圓拱可以代替橋下一部分的基礎），在我國建築史上還是一個重要的發現，它對研究我國古代橋樑及現代橋樑的建造上，有着極其重要的貢獻。

江蘇省文物管理委員會對東美橋的發現很重視，並擬作詳細的勘察、測繪和保護，以便供國內外建築專家們研究。

上海照像館拍攝五彩像

上海居民可到照像館內拍攝天然五彩照片了。上海福利事業公司最近決定，先由王開、萬象、百樂三照像館給顧客拍攝五彩片，目前暫時只拍三寸、四寸兩種。

北京開始實行利用電話買書

北京新華書店王府井門市部，新設電話購書業務。想買書的人，只要用電話說出需要的書和自己的地址，該門市部即可按時將書送去，東單區內的每次另收費五分，東單區外的每次另收一角。

金魚展覽館在杭州開幕

在杭州市園林管理局興建的「金魚展覽館」，已在春節正式開放展覽。這個館是一座民族形式的毛竹樓，包括二個展覽室和一個古香古色的展覽廊。目前，在我國全國，完全以金魚為主的水族館還是第一個。

鋼線灣一陣「落山風」

漁船覆沒 大小六人慘死

三人生還船已拖回香港仔

老船主家破人亡欲哭無淚

怒海餘生者　右起：船主盧粹錦，其妻郭妹，次子盧全有（本報攝）

〔本報訊〕繼灣面艇被劫漁船之後，香港仔海面昨天又被覆船慘劇所震動。一艘沉沒的漁船被拖靠香港仔漁市場，在船艙中撈起六具屍體，均已淹斃多時，全身僵硬，慘狀令人不忍卒睹。

沉沒的漁船是覆罟艇拖，船身長四丈半，闊近二丈，有三枝桅桿，船牌是F二二一HA。全船九人，生還者僅三人：船主盧粹錦（又名盧用帶，五十四歲）及他的妻子郭妹（五十二歲）、次子盧全有（十七歲）。

死者六人，都是船主的骨肉：大兒子盧初二（三十二歲），媳婦黃初八（廿八歲），女兒盧言好（十四歲），孫女盧亞金（六歲），男孫盧志華（四歲），男孫盧志洪（兩歲）。

該漁船於上月廿八日從香港仔駛出海，與友艇出海拖魚；經兩日操作，收穫卻很不理想；他們把幾擔魚賣出，除下兩擔多上價魚和幾十斤蝦，由該船運往香港仔漁市場發售。起先，一路還是風平浪靜，但昨天凌晨三時三十分，當駛到鋼線灣與火藥洲（又稱馬映仙島）在香港仔港口之間，突然發生這宗悲慘的意外。

當時海面一片漆黑，這艘船揚帆駛到那裏，盧粹錦夫婦在船面的後艙睡了，他們的媳婦、女兒及小孫也都在艙區熟睡了，只有盧初二與盧全有在船面掌舵。忽然，山邊吹下來一股強風，來勢極爲猛烈，這艘船立刻陷於危險境地，向右傾側，海水不斷湧進；盧初二爲救妻兒，爬入船艙；盧全有爲抵消風勢，欲扯下船帆，但已來不及；船主夫婦被驚醒，從後艙涉水逃出，船即面覆，船底朝天。

盧粹錦、郭妹、盧全有墜進海中後，經一番掙扎，攀住船緣，並爬上船底，大聲呼救，恰巧有一艘工商署小輪經過那裏，把三人救起，可憐船艙中大小六人則已活活被淹死。

借高利貸買此舊船

魚穫歉收生活艱難

兩年來僅夠餬口尚欠下千餘元

昨天打撈的時候，船主夫婦站在旁邊，欲哭無淚，他們要流地對記者說：「我很心煩，不知道應該怎樣才好。」船主告訴記者說，過去他有一艘更大的拖船，但生活艱難，船破爛後，也沒有能力修理，終於由新船變爲舊船。爲了一家生活，兩年前，他出高利借來了四千餘元，花了二千元買了現在這艘舊船，另外兩千元用於裝修和添置裝備，滿以爲好好地幹一番，維持一家大小生活，並清還貸款。可是，兩年來，魚產收成不好，加上魚價低落，一家人的兩餐飯剛夠維持，至今尚欠下人家一千多元，未有能力清還。現在遭此慘禍，船也沉了，家破人亡，這位老漁民唏噓不已。

據漁民說，吹沉這艘漁船的風，是「落山風」，往往在大好晴天，忽然由山上吹下來，如果漁船恰巧經過，就很容易遭殃。他們又說，「落山風」最多出現在鋼線灣附近的山邊，過去已經有不少漁船在那裏被吹翻了。

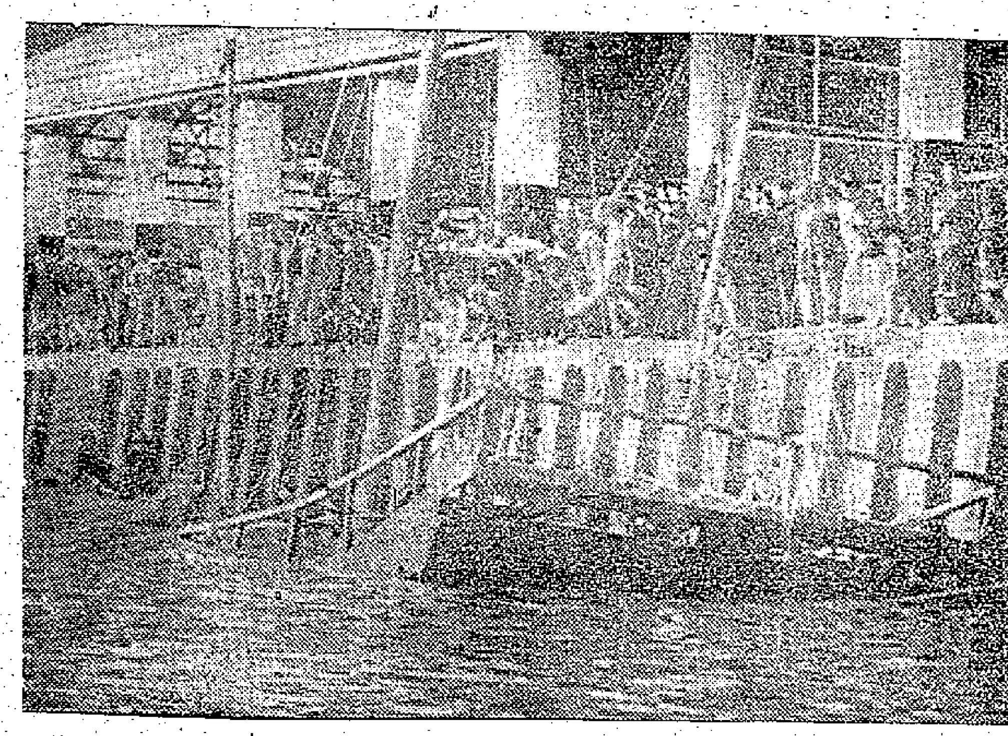

沉沒的漁船被拖到了香港仔（本報攝）

昨天中午，水警輪將這艘沉船拖返香港仔漁市場岸邊，即從船中撈出盧初二、黃初八、盧言好的屍體；另外三小童的屍體，派人潛水找尋，沒有結果，後來用鋼纜將沉船稍爲扯起，再由水警輪及消防車把船中海水抽出，在一艘大漁船的協助下，下午六時半左右，又從船中撈出三具孩童屍體。

天氣　清新東風，空曠地方風勢強勁，後來風勢逐漸轉爲和緩，密雲。

強風訊號昨晚懸出

〔本報訊〕在強勁東北季候風吹襲下，香港天文台於昨晚七時，分掛出強風訊號。天文台預測今日吹清新東風，空曠地方風勢強勁，其後風勢逐漸轉爲和緩。密雲。

爲塢方背信警方干預

保委會發表抗議聲明

要求速覆三項要求及警方不再干預

工人昨分向勞工處與塢方進行交涉

〔本報訊〕據海軍船塢華員職工會消息：該塢工人保委會昨日就三月一日警方干預海塢勞資糾紛事發表抗議聲明。聲明已於昨日下午遞交香港警務處長麥士維。

工人保委會代表昨日下午並訪港府勞工處。該處負責人景韓答稱，關於三月一日之事件，他可向警方調查。景韓表示，關於海塢老工人的職業安排事正在設法中，另工人要求海塢總監直接與工人會談事，塢方尚未有答覆，關於工人的三項，景韓仍推說英倫未有回音。

三月一日帶領警察入塢的該塢航主，昨日與工人保委會代表在塢內舉行會談時，向代表「解釋」了帶警入廠的動機。其後，航主部當天被除的十二個工人將先被安置職業然後離廠，並於昨天下午親自帶這批工人去見工。

該塢九龍糧食倉六個原被降職減薪而後被開除的工人，昨日經工人力爭之後，塢方已撤銷解僱決定，但降職減薪事尚未解決。

昨天該塢造船部有三個鐵工工人突被塢方罰停工半天，下午被令不准進廠，經工人交涉，方准入閘。隨後，該部工人代表三十多人往見該部助理部長，提出抗議，並要求見總監，該助理部長說工人不必見總監，事情待再考慮之後再答覆。工人表示，如果答覆不圓滿，則一定要見總監。

〔本報訊〕海軍船塢工人保障職業生活委員會爲三月一日塢方背信除人及警方干預事於昨日發表抗議聲明，摘要如下：

一、本年三月一日，香港海軍船塢當局突然把航主部十二名工友落紙開除，當時塢內各廠部工友以塢方原已聲明本週內不除人，勞工處負責人員在接見失業工人代表時亦有同樣表示，而塢方竟然又突然食言背信，開除工人，使全體工友極爲憤慨。當時工人代表即遵循合法途徑向航主交涉，其他未出閘的工友聞訊，均留在廠內等候交涉結果。但在交涉仍在進行而未有結果時，突有警察數百人攜帶籐牌、防暴槍等武器，由外籍高級警司率領，進入廠內，同時還有救護車、擔架跟到場，如臨大敵，造成緊張局面，工人在這種情況之下，異常激憤，但仍然鎮靜應付，一面繼續交涉，一面即向警方提出抗議，其後塢方終於同意在下星期一（三月三日）談判此次除人事件，工友在堅持了正當的要求、表示了態度之後，才於下午五時許秩序井然離開船塢。

二、我們認爲這次事件，是塢方企圖製造事件，以達到一方面繼續拖延答覆工人三項合理要求，另方面壓制工人據理交涉的合法權益的目的，我們全塢員工決不能忍受。自從塢方宣佈閉廠除人，工人提出三項合理要求以來，已經三個月。工人再提出七點意見，塢方認爲可以重新考慮，亦已兩個月。但塢方一直推卸責任，拖延答覆，而一面出售物業，又在造機部、造船部加緊拆卸機器，有一個廠已經拆卸了三分之二，又在軍需部貨倉加緊清理物資，加强工人勞動强度，開夜工打包裝箱，趕緊搬運。以前軍械廠用人力起卸彈藥每吊只限一箱，而現在要起卸三四箱，又要定期撥清。同時昂船洲軍械廠原定八月才開始除人，現在又說提早到六月份。又據說軍器部現在的三四〇人到八月份只留下八個人。而且塢方在去月廿七日招待外間僱主入廠，更使工人懷疑塢方正迅速拍賣機器和將工人當豬仔辦。這些事實的接連出現，不能不使工人懷疑，塢方是否等搬清物資，賣了物業，對工人要求遣散費和工積金答覆一個「冇」字，就強迫離廠。因此，三月一日塢方突然違背諾言，又開除一批工友，就不能不使工人看出，這並非一個簡單的事件，而是塢方一連串企圖無了期地拖延答覆工人合理要求，強迫工人離廠的做法之一。而當工人進行合法交涉之時，又出動大批警察，以恐嚇工人，壓制工人的合法權益，意圖製造事件，使這一勞資糾紛更趨於複雜惡化。我們對於塢方這種挑生事端的措施，表示嚴重的抗議。

同時，海塢閉廠除人事件是一件勞資糾紛，工人提出合理要求是在香港海軍船塢這樣特殊的事件中要求特殊的補償和合理的照顧，工人向塢方交涉是合理的、合法的、和平的，何以要警方出動大批武裝警察來對付？是不是警方要出面來干預勞資糾紛？於三月二日下午警方又通知本會代表到警務處去，不讓工人講理的「警告」一番，警方這種種做法引起全體海塢工人的不滿，並表示抗議！

三、我們海塢全體員工，對於解決海塢閉廠除人事件的態度，是一貫堅定的。海塢事件是一件本港有史以來尚未有過的特殊事件，而工人生活飢寒困苦，面臨失業危機，塢方閉廠賺大錢，因此提出三項要求，是有事實、有根據、有理由，而且是十分低微的，塢方實在沒有理由拖延，我們工人一再忍讓，爲了和平合理解決這一事件，作了巨大的努力，爲人所共知，衆所共見，我們已二十二次向塢方交涉，曾向港督及輔政司致函，又經過三十次向勞工處交涉，即使出於無奈進行了數次靠腹抗議行動，正如塢方也承認工人行動是有秩序的。我們這種態度，受到全港各界社會人士和各業工人的同情支持，有四十多萬人簽了名，各階層人士和社會輿論普遍指責塢方的無理措施，要求迅速合理解決事件，但塢方始終一意孤行，拖延到今，一味推到英倫海軍部，一個月前又說在星加坡開會議，其實只是敷衍推宕。而三個月之久，如果從解決問題出發，對工人要求應當早已考慮清楚，而且電報來往只需幾個鐘頭，何以要還延數月？現在不特不答覆，還企圖進一步用武力脅迫工人，試問目的何在？須知全塢工人堅持正義，堅決爭取應有的起碼生活權益，即使任何橫逆當前，也不會有任何畏懼，我們不達目的決不休止。

四、全塢員工對於三月一日發生的事件無限憤激，我們一致要求，塢方必須切實負責迅速答覆工人三項要求，和工人進行談判，早日合理解決閉廠除人事件，警方在今後應保證不再有此類干預事件發生，否則因這種無理措施引起嚴重的後果，當由塢方及警方負其全責。

六七歲小阿飛 路上揮刀傷人

手裏握小刀嘴裏呼呼叫 刺傷一小童拔脚就跑掉

〔本報訊〕昨日下午一時，有一個十歲的男孩子在灣仔軒尼詩道馬路邊，突被一個六、七歲大的小阿飛用刀刺傷背部，血染衣裳，後由家人報案，將受傷小童送院醫治。

傷者名韓×輝，住軒尼詩道三十×號地下。據說，那個小阿飛揮刀刺傷他前，曾拿着小刀仔口中「呼呼」地叫着；當刺傷他後，小阿飛即逃去無蹤。

涉嫌藏黃金 六船員被扣

〔本報訊〕昨晚六時，有一艘港澳渡抵港泊碼頭後，有六個船上職員被警方扣留，結果其中一個男子的衣袋被查出藏有五條黃金，重廿五兩。

喜愛打扮 不服勸教 一對姊妹棄母失蹤

不顧家貧要添新衣竟打傷親娘

其母怕被壞人引誘盼女兒早歸

〔本報訊〕一對年輕姊妹，因受不良風氣影響，漸漸喜愛裝扮，整天向母親嚷着要添置新衣；其母以家庭經濟不大好，曾勸她們不要過於浪費，母女間因此發生衝突，並打起來，事後姊妹兩人即逃匿他處，幾天後迄無音訊，其家人懷疑她們可能被歹徒引誘和乘機窩藏，於昨天報警追查，希望女兒早回家。

失蹤的姊姊名周×珍，十七歲；妹妹名周×英，十六歲；與父母及弟妹同住旺角廣華街五×號天台木屋。一家數口，均賴其母在廣華街擺攤做小生意維持生活，家庭經濟頗爲困難。

據她們的母親陳佩英說，過去她們兩姊妹都很樸實勤儉，平日也肯幫着母親在生果檔前做小販。可是近兩月來，她們卻漸漸喜愛時髦，整天嚷着要做新衣，但家中環境並不好，故常常勸她們不要太浪費。

去月廿七日午間，周×珍兩姊妹因爲不滿其母沒替她們添置新衣，兩人都躲在家中睡覺，不願幹家務，其母因此數訓了她們幾句，但她們卻反唇相稽，其母更被擊傷頭部，流血不止，結果曾報到警署去。次日清晨，周×珍姊妹倆，即乘母不覺，私自帶了一些衣物和現款逃匿他處。據說，兩天前有些街坊曾看見她們出現在附近波地，於是將此事告知其母。其母恐怕女兒年輕不懂事，懷疑她們會被歹徒引誘，遂於昨天報警。

贊助家鄉農業建設

何賢贈送五艘電船

岳溪農業社鄉親感盛情

〔本報廣州二日專訊〕熱愛鄉梓的何賢，最近又捐贈一份深厚禮物給家鄉——番禺石碁鄉岳溪農業社，這是近年來他第五次解囊贈款贊助家鄉建設。

當何賢在澳門聽到家鄉也和全國其他各地一樣，農業生產也要來個大躍進，準備向大海取肥料的消息時，隨即買了五艘電船贈送給岳溪農業社，以增多生產工具。這五艘電船和他贈送的一批兒童玩具，不日即可運回番禺。何賢這種熱愛家鄉的盛情，鄉親們都甚爲感激。如果必要的話，他還準備再送五艘電船。

建議管制嚕壁攤檔 市局主張批准實施

今開會討論並要加強管制小販

〔本報訊〕港府市政局於今天下午四時開會時，將辯論最近提出的小販問題報告書。辯論的方式是由市政局主席何禮文提出一則動議案，要求：「市政局接受該一九五七年小販報告書，並向政府建議批准報告書內所列各項建議，並將之實施。」

該報告書建議加强管制各種小販，並建議將街邊騎樓攤檔，作爲小販，加以管制。

除該則動議案外，沙里斯亦將提出關於小販的幾則詢問：深水埗等街市附近的小販經指定營業地點後，可供小販營業的地盤是否有增加？每日營業小販的數目是否相差很大？小販至管制區外營業者是否不少？在其他未有管制的街市附近小販人數有無顯著增加？

張有興提出的一則動議案，要求考慮在本港展開街燈調查。

男子囚三月 藉輸血騙錢

〔本報訊〕一個姓張的九龍醫院病房工人，昨在九龍裁判署被控向曾潔文騙取二百元，說是用來替一個因跌傷入院救治的病人作輸血用款。事主後來發現張根本不需要輸血，被院方通知警方拘捕，結果法官判入獄三個月，歸還二百元給事主。

血人躺路旁 說是遭車撞

頭顱破裂入院留醫

〔本報訊〕昨晚六時二十分，譚頭道二十六號門前馬路上，躺着一個頭顱破裂身染血迹的男子，被人發覺後，報警用十字車送院留醫。

傷者名陳光，三十歲，住永樂街一×五號三樓。據他說，他是被車撞傷的。

東頭村發現砲彈

〔本報訊〕九龍城東頭村治民村附近的垃圾堆中，昨日中午十二時被衛生局工人發現一顆砲彈。該砲彈如玻璃樽般大，不過已生銹。後由警方軍械專家到場檢去。

同居不睦淋滾水 女子傷人吃官司

昨天被判處入獄四個月

原告左眼帶傷出庭聽審

〔本報訊〕兩個同居婦人，因小事口角，結果一個婦人被用滾水淋傷身體。另一個婦人昨日在九龍裁判署被控，判入獄四個月。

被告陳英，四十一歲，住石硤尾。傷者昨日出庭時，左眼敷有紗布。控詞指出，原告與被告是鄰居，本月一日下午兩人發生口角，被告一時脾氣發作，初則用小櫈擲向原告，繼以滾水向原告淋去。原告受傷後，被帶去醫院驗傷救治。

警察來冚檔 道友跌斷脚

〔本報訊〕昨日下午二時，九龍城西江道一間無門牌屋宇內，有數名道友正在抽大煙，一聽「散水」，其中一個道友在三樓跌落地下，左腳折斷重傷，後由十字車送院留醫。

傷者名楊添，四十六歲，住九龍城道。據說他在樓中抽大煙時，突聞警方到來，他在慌亂中失足跌落地下。

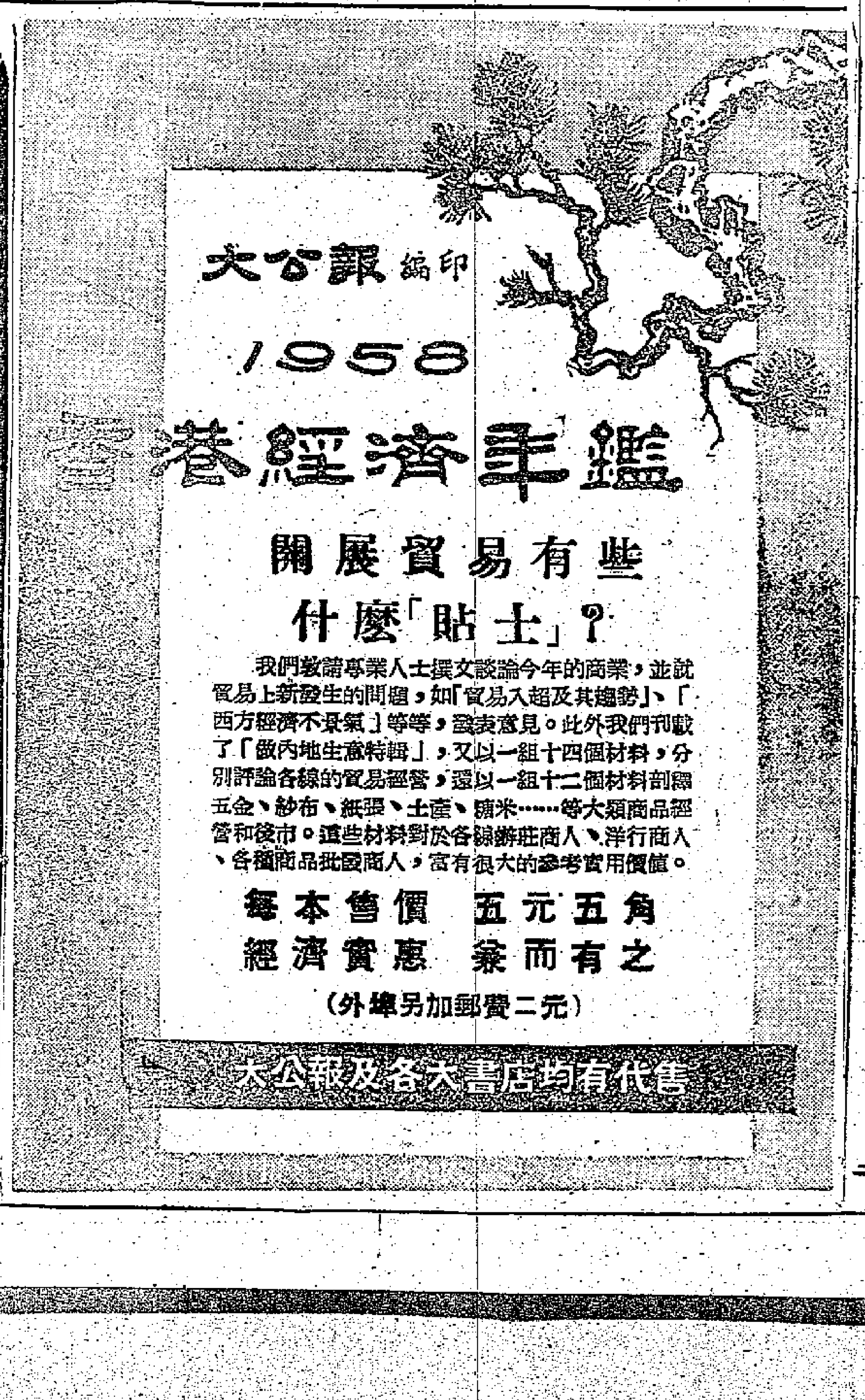

九龍暴動後圖逃台灣
海灘殺人兇徒處死
砍婦人五十三刀推下海灘滅跡
兇徒曾揚言說殺人放火都不怕

【本報訊】曾參與九龍暴動的男子梁啓榮，於去年十一月間被警方控告謀殺少婦何亞焜罪，昨天下午在高院刑事審結，法官根據陪審員意見，宣判被告死刑。

這宗謀殺案由副按察司史告勞主審，檢察官百里浩主控。被告男子梁啓榮，又名許堅雄，四十四歲，上海人，在荃灣南海紗廠當工頭，被控於一九五七年十一月二十五日在荃灣謀殺女子何亞焜罪。港府委沙洛克大律師代表被告辯護。

該案於昨天繼續審訊時，由法官總述案情關鍵。經由四男三女組成的陪審員退庭商議，歷一時許復出，一致同意被告謀殺罪名成立，但請求對被告開恩。法官即披黑紗，宣判被告死刑。

據被告男子梁啓榮的同鄉說，他從前在上海國民黨警備部任職，在上海殺過人，解放後才隻身逃來香港，入南海紗廠當工頭，平日專愛玩弄女性。前年十月，在美蔣特務策劃的九龍暴亂期中，有人見他攜利一柄尺多長的尖刀準備鬧事，後來一度欲逃往台灣。

案中死者是個有夫之婦，在南海紗廠做女工，恰受被告管轄。被告利用職權及同事關係，經常向死者勾搭，於前年十月起，數度帶死者到酒店開房，一次在大翠酒店幽會時被死者的丈夫追蹤發覺，且被告仍逞說稱「殺人放火都不怕」。被告在法庭作供時，又自稱於行兇前準備去台灣。去年十一月二十五日深夜，被告誘死者到荃灣海濱，向她連斬五十三刀，並推她落海。後來被告到警署直承謀殺。指死者何亞焜「移情別戀」，所以殺死她。

五百萬元鴉片煙案
兩被告保額七萬五
警方透露搜出煙土重一千多磅

【本報訊】警方上月揭發的一宗串謀經營大量鴉片煙土案，被拘控的兩個被告，昨午在中央裁判署再提堂時，警方透露檢獲的一批烟土價值約港幣五百萬元。七週，警方已透露：該案的煙土重量是一千零七十六磅。

被告律師昨天申保釋請求。在警方同意之下，法庭准兩被告保釋，首被告保額二萬五千元，但要將他的護照繳交警方作爲保質。次被告保額是現金五萬元。

該案押候一週才決定審訊的程序。

首被告名模軒特拉‧維馬，三十歲，印度人。男子，住麥當奴道，是都爹利街八號興發大廈三〇五號房聯合企業公司的東主；次被告是油頭籍男子許世雄，卅五歲，無職業，住永樂西街。兩人都被控本年二月十五日到廿二日期間內協同在逃人等串謀經營危險藥劑的鴉片煙等，大部分均爲鴉片煙磚。

搓麻雀害處多
費時失事勞神傷財家庭無幸福
聯合國協會辯論後說打牌無益

【本報訊】「麻雀有無益家庭和氣？」聯合國香港協會昨晚曾就此問題舉行辯論會研討，辯論結果，大多數人都認爲搓麻雀不但無益於家庭和氣，而且足以破壞家庭幸福，不少家庭悲劇也可能因此而產生。因爲搓麻雀往往費時失事，容易引起爭執動武，甚至傷和氣。更或由於搓麻雀以致傾家蕩產，並因此而發生自殺的不幸事件，在此時此地更是不勝枚舉。

該會昨晚舉行的辯論會，原定由四位女士主辯，潘梅仿、蔡月琴兩人論點在於「有益」，陳卓生、鄺蘊莊論點在於「無益」，後因潘梅仿臨時缺席，改由馬文輝替代。

業主聯會新員選出

【本報訊】香港業主聯合會昨天下午三時在會內召開會員常年大會，選出第七屆董事及職員，結果如下：會長利銘澤，副會長李冠春，司理馬錦燦，財務李炳超。董事：羅玉堂、黃伯芹、郭泉、李晒和、許讓成、孔安道、梁季典、王漢青、關雷發、謝伯昌、林植宣、植勵、利榮森、麥俊三、潘壯修、陳德泰、黃天送、顧超文、華人置業公司、本德置業公司。

糖水梨鹹牛腩
天津罐頭銷港

【本報訊】豐平糧食公司經銷的天津長城牌罐頭銷路日廣，新品種亦不斷增加。新到的糖水洋梨，用天津長把梨製造，入口鬆化，與罐頭咪梨無異。每罐淨重十五安士，零售每罐九毫。

至於斷市數月的長城牌鹹牛腩，現亦已恢復供應。

社會主義教育課程
閱讀文件選編運港

【本報訊】根據中共中央批准中央宣傳部「關於設立社會主義教育課程的報告」規定編印的社會主義教育課程選編本（第一編）已運港發售。

這門社會主義教育課程是以毛澤東主席的「關於正確處理人民內部矛盾的問題」爲中心教材，同時介紹一些必要的馬克思列寧主義經典著作及有關的文件。它的目的是爲了改造知識分子的舊思想和提高人們的社會主義覺悟；也是爲了使人們結合當前我國社會主義革命和社會主義建設的實踐，來學習和運用馬克思列寧主義的理論武器。

目前抵港的是「社會主義教育課程的閱讀文件選編」（第一編），它的內容和另一種選編本不同的地方，是只包括社會主義教育課程的閱讀文件的一部分，至於馬克思列寧主義經典著作全集、選集、毛澤東選集中已有的文章，以及憲法草案報告、政府工作報告、關於整風運動的報告等等，則未收入。

這本選編本共收集了四十三篇文件，內容有下列各部分：兩類不同性質的矛盾；肅反問題；農業合作化問題；工商業者問題；知識分子問題；少數民族問題；關於百花齊放、百家爭鳴、長期共存、互相監督；關於少數人鬧事問題；壞事能否變成好事？關於節約；中國工業化的道路。

社會主義教育課程選編本（第一編）每本售價約二元五角，各大書局有售。

馮火粦被入圍毆案
馬鞍江村代表自首
昨天提堂被告具保一週後再審

【本報訊】新界八鄉鄉事委員會副主席馮火粦於二月廿六日在元朗被人圍毆，事後有一個男子向警方自首。

被告名胡勵業，他是八鄉馬鞍江村村代表，警方控告他本年二月廿六日，與其他在逃疑犯，毆打男子馮火粦，使他身體受到傷害。控方暫時不聽取答辯，請求押候七天再提堂，提出保額一千元，但被告無錢具保，結果法官裁定將保款額定爲一千六百元，只要現款三百；另由八鄉鄉事委員會主席鄧德香替被告人具結保三百元，由被告具結保三百元。

仙鳳鳴劇團
演九天玄女
定十四日開鑼

▲仙鳳鳴劇團定十四日在利舞台作第六屆的演出。頭炮新戲推出唐滌生新編的「九天玄女」，這是一部帶有濃厚神話色彩的舞台劇。仙鳳鳴的台柱陣容，除了驚花任冰兒現正在越南登台，未能趕返參加演出，故由梁素琴塡補外，其餘盡是該班的原班人馬，亦即任、白、波、靚（次伯）、蘇（少棠）等組成的陣容。

插花比賽
入場五元

【本報訊】香港保護兒童會婦女部主辦之插花及盤面佈置比賽大會，定於本月廿六日下午二時起至七時止，在港督府舉行，入場參觀及報名參加者，每位五元。

師範招生
有廣播劇

【本報訊】嶺南國和葛量洪兩間師範專科學校，已開始辦理今年九月招生事宜。香港電台中文台將於明晚七時半播出一套特備廣播劇，解釋「投考師範專科學校之手續。」該劇由葛量洪師範專科學校供給資料。

寶蓮燈三集
七院今聯映

【本報訊】去年農曆元宵佳節，「中聯」以「寶蓮燈」二集應節。今年的元宵佳節，「中聯」又把剛剛拍好的「寶蓮燈」三集推出來。

在故事內容方面，三集「寶蓮燈」比前兩集更豐富、更曲折和更多高潮，就是演員陣容，除了上集的原班人馬外，還多了一個陸飛鴻，和翠在戲中分飾八大仙的紅伶紅星，還包括有兩個張活游和一對梅綺。

張活游在「寶蓮燈」三集中，由老年演到少年，還有一些技術鏡頭，同時以一老一少兩種不同姿態出現的。兩個梅綺，則因爲她在片中除了飾演芝仙女外，並分飾一位由天魔幻化的假寶芝。梁醒運的表演也比前集更感人。該片今天在港九太平、環球、北河、域多利、油蔴地、龍城、金星七大戲院公映。

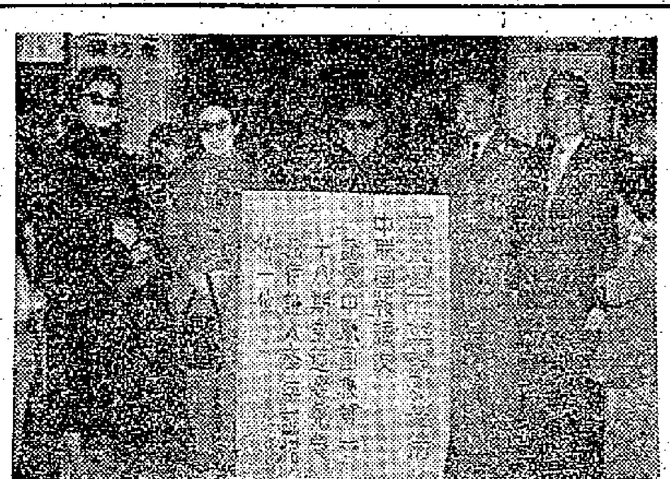

中聯發報負責人請讀者看戲

日昇廠投得官塘地
七十四萬多元成交
每呎爲十三元六角三仙

【本報訊】昨天在下亞厘畢道工務局公地測量處拍賣的一幅官塘工地，每呎十三元六角三仙。

這一段官塘地的面積爲五萬四千六百五十平方呎，底價二萬七千三百廿五元。主要競投者僅二人，兩人每次出價都是一千元，因此經過了三十分鐘之久，方才成交。這段地由日昇製造廠以七十四萬五千元投得。

一首詩的風波
妻子唸詩丈夫疑是情書
引起爭執少婦棄兒離家

【本報訊】一對結婚多年的夫婦，因一首詩發生爭執，妻子爲了避免丈夫責難，突於前晚遺下三個年幼小孩離家出走，縱跡杳然，其家人現經報警追查。

失蹤的少婦姓文，住西灣河大街，她的丈夫在消防隊工作，隔天返家一次。

據說他們夫妻間平日往往爲了一些小事便起爭執，有一次文某返鄉時，身上懷有一首詩，她曾唸給婆婆聽，丈夫事後知道此事，懷疑妻子另有外遇，指那首詩是情信，因此發生爭執。

國產半導體發電器
澳門市面已有發售

【本報訊】澳門消息：中國哈爾濱龍江電工廠出品的九〇一型半導體發電器，是利用煤油燈在照明的同時產生熱能變爲電能的一種直流發電器的裝置。這種發電器運銷香港之後，昨日運抵澳門，在新馬路黃枝記電器店售賣。

該店將煤油燈燃亮掛在舖面，下邊連接一具收音機，利用煤油燈發出的電流，收音機播放着樂曲，不少途人駐足而觀。這發電器每具售一百三十元，附送玻璃罩一個。比用乾電池收音機經濟一半。

「茶點」出版

▲在綜合性雜誌中，以獨具一格的內容爲讀者歡迎的「茶點」半月刊，卅三期出版適逢元宵佳節，特刊出一篇「元宵風俗」、「泰錦建元宵及其他」等應節情趣的文章。電影稿有封面人物，石慧的美滿婚姻，朱江趣；科學故事有到宇宙旅行去，火箭能失事等。其他作品有紅樓夢人物譜、動物趣奇、環球漫筆等等。此外尚有連載小說及刊於「合浦珍珠」的悲慘故事、安娜女士信箱、讀者茶座等。

駙馬艷史放映

▲梅綺組織的金門影業公司，繼古裝歌唱片「花神」之後，又完成一部別開生面的新型歌唱片「駙馬艷史」，由梅綺監製，左几導演，張瑛、梅綺、梁醒波、馮峯、陳好逑、張萍、馬笑英、梁波卿、李鵬飛、袁立祥等主演。該片已定今天紐、大線六院上映。

涉嫌向毒販收賄
賀聯警員被控告
十七日起一連四天偵訊

【本報訊】二宗警員涉嫌向毒販收賄案，昨日在中央裁判署提堂。定十七日起一連四天偵訊。

六名被告是：㊀警察副督辦歐平任，㊁警員謝兆明，㊂警員仇丙鈞，㊃警員張偉，㊄無業男子張賜萍，㊅羅紀朱湛。他們都經分別繳五百元至一千元保釋候審。

控罪今天將修訂：六名被告人一起被控串謀收賄，指他們在去年七月五日至本年二月二日的期間內，串同在逃人等串謀向海洛英販子收集賄賂付款，收款時是用歐平任、謝兆明、仇丙鈞和張偉四人作爲警察人員的職位爲藉口。

三姓同宗昨天團拜
肉行新員今午就職

▲區、歐、歐陽同宗會昨日假巫陸街一七六號二樓舉行同人新春團拜，並設茶會歡敘。

▲香港肉行商會定今天下午假座廣州酒家舉行第卅四屆新任理監事就職典禮暨同人春節聯歡大會，並有歌樂助興。

社團動態

郭氏宗親團拜聯歡
博愛醫院義演籌款

▲郭氏宗親總會二日下午二時在九龍總會所舉行同人春節團拜暨會員聯歡大會，是日參加者有郭順、鳴章、郭華、伯恒、玉成、鋭章、滋華、振華等二百餘人。

▲新界博愛醫院爲籌募醫務經費，定本月廿三晚間假九龍普慶戲院舉行粵劇籌款演出大會，分榮譽人席券五百元及名譽券一百元、五十元、二十元、十元等座劵，已於昨日開始寄發，大會將聘得新艷陽劇團擔任上演名劇。

母親判罰款
助兒子逃亡

【本報訊】婦人張順蘭，有兒子因犯案被羈留於赤柱訓練營中，她設法給兒子送去銀錢、衣服，協助兒子逃亡。結果兒子被捕，她自己昨天在法庭上被判罰五百元或入獄二月。

街尾頭

衣裳楚楚白撞客
先撥電話再上門

▲今天元宵佳節新填地街有幾間紙紮店，門前懸掛着許多精巧瑰麗的萬壽燈，發財大花燈，添丁大花燈，每個售價一元五毫，但有些特製大型細緻的卻售價八十多元。（新軍）

▲電車路某酒莊，在舖面當眼地方，豎起一塊木牌，上面寫着：「糯酒與古董，越舊越有寶。」據鄰近的居民說：「該酒莊在去年歲晚才開業，不知從那裏搜得舊酒出售呢？」（酒迷）

▲最近「白撞」很猖獗。這些歹徒常先利用電話探聽他們準備下手人家的主人是否在家，什麼時候回來。然後再找出口實如汽車出事需要交費呀，擔保要錢呀，被人打了荷包現無車錢不夠，或買東西來拿呀。看對方在電話中怎樣答覆，然後再來下手取錢。或逕入室「順手牽羊」。如有失手，藉詞找錯了人家道歉而去。這類事在星期日尤多。（王水）

▲春節期間，一般人家插擺的桃花、水仙花，已因花謝丟棄，九龍馬頭圍道有收買佬專門收買水仙花根。據說可作藥用。（世光）

▲分期付款辦法，近年來在本港各業極爲流行。最近九龍油蔴地某電器行舉辦一種裝設電燈工程分期付款辦法，由該店裝設，住戶分六個月付款。（莫銘）

包辦伙食利潤微
食客飯量亦盤算

▲包伙食這一行雖微，利潤但食客如多，收入甚爲可觀。據行內稱：做香港方面的生意比九龍的好，因香港的食客多是公司、店號的職員，飯費日期較準確。但九龍食客則不大相同，食客多爲工人，飯量驚人，交飯費日期較慢。（風善美）

東亞銀行有限公司第三十九屆股東常會通告

敬啓者本銀行訂於一九五八年三月十二日星期三下午四時十五分在德輔道中門牌第十號本銀行議事室舉行第三十九屆股東常會爲省覽一九五七年總結與董事會及核數員報告並選舉董事及聘請核數員等事屆時敬請股東諸君依時賁臨指示一切

再者本銀行訂於一九五八年由三月五日起至三月十二日止在此八日期內暫停轉股過戶

承董事會命總經理簡東浦謹上

香港一千九百五十八年二月十五日

香港德達企業股份有限公司
告羅士打行三二五室

惠刊廣告請撥電話 四八一〇八

陸金生 胃病專家
胃潰瘍 十二指腸潰瘍 速治法

肛門病痔 瘺專科 陳志堅醫館

痔

不用刀割 毫無痛苦 行動如常 永不復發 內痔痔血 外痔脫肛 瘺管肛裂 保證根治

最近治癒醫案

（優待工友及受薪階級藥費特別減收）

中國雜品出口公司上海分公司

地址：上海乍丘路128号·電報掛号："SUNDRY" SHANGHAI

香港代理處：華潤公司 中國銀行大廈 電話：27741

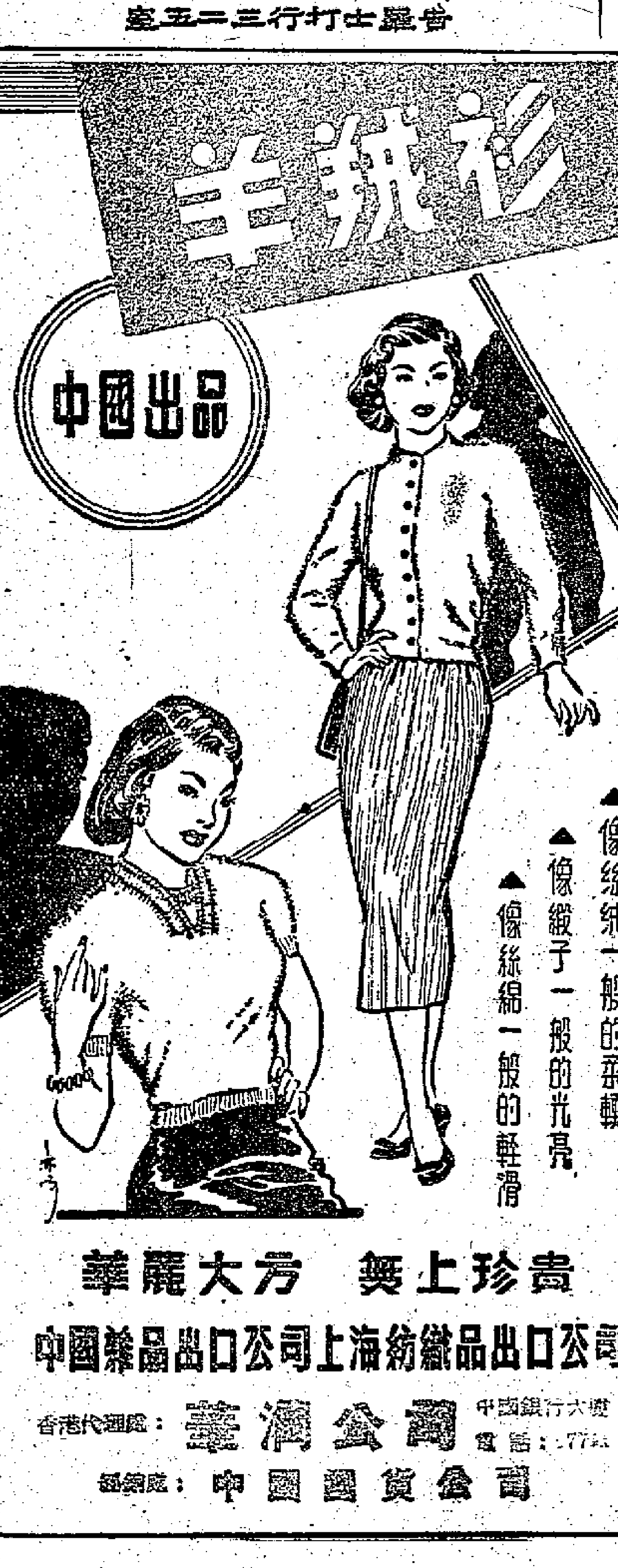

華麗大方　無上珍貴

中國雜品出口公司　上海紡織品出口公司

香港代理處：華潤公司 中國銀行大廈 電話：27741

經銷處：中國國貨公司

中國名醫陳伯壇門人　東方及英與醫學院教授　彭錦棠醫師

跌打 風濕

頭暈心悸

診所：九龍旺角上海街五〇一號　香港軒尼詩道

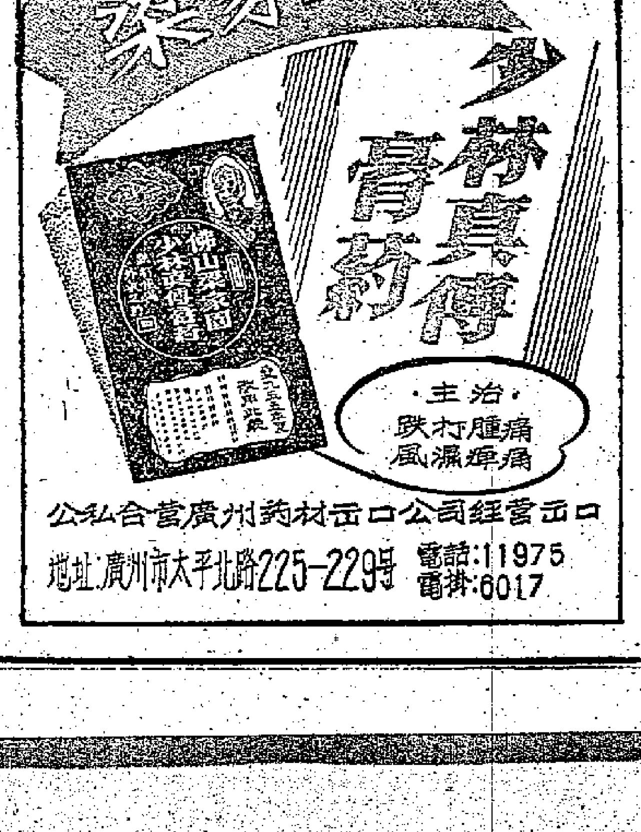

公私合營廣州藥材出口公司經營出口

地址：廣州市太平北路225-229号 電話：11975 電掛：6017

吉百利朱古力

總經理：和記洋行

我的老師周信芳

高百歲

周信芳先生（錢延康速寫）

周信芳先生六歲時就跟一位博學藝人陳長興先生學戲，七歲就登台演娃娃生，一鳴驚人，被譽稱爲「七齡童」。十一歲出演於江、漢一帶。十三歲時，就獨挑大梁。從此北行京津各地演出，並搭富連成科班，與梅蘭芳先生同台演戲；同時亦得到了王洪壽（三麻子）、譚鑫培、孫菊仙、呂月樵等諸前輩的教益，從而「麒麟童」這個藝術家的大名，就被千百萬廣大觀衆所稱贊着。

由「五四運動」所掀起的新文藝思潮，激發周信芳先生對當時京劇界所固守着的萎靡不振思想，和大多數封建迷信的戲曲演出進行改革。從此，他就勇敢而大膽地，不顧當時社會非難和戲劇界的譏議，在二十二歲那年，出任上海丹桂第一台的經理後，八年之中，由他自編、自導、自演的新戲就有六十多部，其中並有愛國反帝內容的「學稼打金剛」等。正當此時，我以十三歲童齡的孩子，幸運地得與周先生在丹桂第一台同台演戲，接觸到了他的藝術表演。在這個時期，我雖說還不能懂得什麼叫做塑造人物形象，但在他演唱「打嚴嵩」、「盜宗卷」、「運花湖」、「戰蒲關」、「九更天」、「同惡報」這些精采節目時，我總是被他所塑造的這些劇中人物所吸引。從此便對他的藝術產生了景仰之心。

一九二二年以後，周先生由北方重回上海，又在丹桂第一台演出時，我已二十幾歲了。這個時期，蒙他的愛護和關懷，又與他同台演戲，並在他創造的「追韓信」、「臨江驛」、「要離斷臂刺慶忌」、「風流天子」以及新戲「漢劉邦」和「封神榜」等劇目上，逐漸領會到他的革新精神和湛深的藝術表演；同時，也在他的熱愛彷進、教育培養下，使我幸運地做了他的門生，得以親受教益。而他在這個時期，由於目擊當時帝國主義的侵略和中國內政的腐敗，繼續編寫和演出了「博浪椎」、「蘇秦」、「勾踐」等幾個歷史劇，用以喚起人民的愛國熱情。周先生的這種精神，是我所深深敬佩的。

「一二八」事變後，我與周先生在上海卡爾登戲院合作演出於此時間，有四年之久。從此之後，他痛恨日寇的侵略東北和蔣介石賣國的不抵抗政策，在全國人民的同仇敵愾之下，編寫和演出了「小商河」、「徽欽二帝」、「洪承疇」、「明末遺恨」、「董小宛」、「亡蜀恨」、「香妃恨」等劇，用以暴露亡國之痛和啓發民族氣節。從我個人身上來說，在這一段的師徒合作歷史中，老師在藝術上給我的教益是很大的。他不推在「念」、「唱」、「作」、「和「文」、「武」、「昆」、「亂」上，給我以諄諄的教誨和精闢的指導，並煞費苦心地給我排練了「一捧雪」、「楊家將」兩出戲，使我進一步懂得怎樣運用表演技術去發揮劇中人物的感情。這是我銘感終身的事。現在，每當我想到自己的長進不大，爲人民服務得不夠，聯想起這些往事來，深覺有負師門！

任何一位藝術家的輝煌成就和他在羣衆中享受的榮譽，都是和政治上的進步分不開的。周信芳先生的藝術成長，一方面由於他的虛心鑽研，苦學苦練，吸收和溶合了昆曲、梆子、話劇等的藝術精華；另一方面，也由於他積極地和南國劇社的進步文學家田漢、歐陽予倩等諸位同志接近，受到了他們的幫助和啓發，才能從藝術的內容上大膽的革新，突破了舊的程式，成爲京劇「麒派」的創造家。解放後，周先生在黨的領導下，以更高的熱情把自己的力量貢獻給人民，因而獲得了人民給予的舊社會不可能得到的榮譽。由此，我體會到，藝術爲政治服務，是作一個藝術家的先決條件。

周信芳先生——我的老師，最近在武漢市與廣大觀衆見面！他的精采藝術爲觀衆們所稱道。

大公園

太平樂府

蝶戀花 齊白石郵票

打油翁

千億化身行萬里；宗匠名高，海外存知己；文化交流添盛事，買絲繡像翻新例。

札玉瓊難比擬；珍重郵傳，藝苑無雙士；到處春風傳翰字，千秋萬歲敦風誼。

蘇聯發行中國畫家齊白石紀念郵票，在中蘇友好關係上新增一頁極佳話。齊氏是現代中國畫家留名於國際紀念郵票之第一人。

中聯新片「寶蓮燈」三集今起在太環線上映，這是該片一個鏡頭。

望聞問切

朱顏

望、聞、問、切，是中醫看病的四種主要的診斷方法。

相傳在春秋戰國時期，名醫扁鵲能望見人的五臟症結。有一次，他到齊國去，一見前來接待他的齊桓侯的神色，就知道齊桓侯有病，而且預測病勢將日趨嚴重，叫齊桓侯及早醫治。但齊桓侯還不自知有病，沒有聽信他的勸告。過了些日子，扁鵲又和齊桓侯見面，看出後者的疾病已經難治了，因而望而退走，齊桓侯也終於病死（見史記扁鵲傳）。這雖然是個故事，但也足以說明祖國醫學在距今約二千五百年前就發明了看望病人形色和神氣來診病的方法，這就是望，到了後來，望的內容更加豐富了，病人的面色、表情、神志、眉眼、毛髮、皮色、姿態、肥瘦、高矮、營養狀況，以及舌頭、舌苔、大便、小便、痰唾等等，都在大夫望的範圍裏了。

望是診斷病情的有效方法之一。因爲有病就會有病像現出來，正如有思想問題遲早會暴露出來一樣。常言說得好：「有諸內，必形諸外」。所以有些有經驗的老大娘，看見孩子眼睛水汪汪，臉上出現紅點子，也知道是出痲疹；看見孩子眼眶陷下去（是一種脫水的病像），也可以知道是瀉肚子。一般人也都可以從「骨瘦如柴」、「病容滿面」等現象看出病情的嚴重程度。記得曹雪芹在描寫林黛玉咳嗽、吐血、氣喘等癆症狀之後，還這樣寫：「賈母看黛玉神氣不好，便出來告訴鳳姐等道：我看這孩子的病，不是我咒她，只怕難好」（見紅樓夢第九十七回）。從這段描寫裏，姑不論賈母的爲人及其他，單從望這點來說，賈母確是有經驗的了。

望就是看，人們請大夫醫病，常常叫請大夫看病，恐怕就是來自望的意思。

望，果然可以「以表知裏」「視其外應，以知其內臟」（見黃帝內經），但也容易被假象騙過。許多事物（包括生病在內）的表裏往往不一致。有些病人外强中乾，裏頭有病，外表似乎很好。就好像壞橘子似的，金玉其外，敗絮其中。所以診斷病情還須結合聞、問、切等診法加以全面分析。

聞就是辨聽病人的聲音，呻吟、咳嗽、氣喘、腸鳴、矢氣（即放屁）、呃逆（即打呃）等等，都在其內。大夫知道，聲音洪亮爲實，聲音微弱爲虛，暴啞聲濁多痰爲風寒，久啞無痰聲嘶爲肺癆，痛呼多痛，譫語多熱，等等。

問就是探問病人的感覺和發病前後的有關事項，如起病時日、飲食、居處和生活習慣等等。古代醫書中早就提出：「臨病人，問所便」、「系之病者，數問其情」、「診病不問其始，憂患飲食之失節，起居之過度，或傷於毒，不先言此，卒持寸口（即忙於切脈），何病能中」（均見黃帝內經）。到後世，起問越周到，明代名醫張景岳曾經把必問的項目歸納成「十問」；明代李梃的「醫學入門」則記述了「診病六十問」。

切就是切脈，主要是辨別脈搏的快慢、强弱、深淺、粗細、勻不勻等狀況。幾種主要的脈象，如浮脈，主表症；沉脈，主裏症；遲脈（跳得慢）主寒症；數脈（跳得快），主寒症；促脈、結脈、代脈，都是間歇的脈，均主危症。古代切脈的部位很多，頭上脚上都要切，後來只取手腕部的撓骨動脈處來切。大夫用三個手指頭按這處的脈搏，並從近手掌這端起，依順序叫做寸脈、關脈、尺脈。一般說，寸脈主上身的病，關脈主中部的病，尺脈主下身的病。

現代診斷學中也有切脈一項，主要是數一數脈搏的次數，看搏動勻不勻，觸知脈搏的大小、强度和彈性等。比起來，似乎還是中醫的切脈更精細些。遠在漢代張仲景的「傷寒論」裏，就已記載了「浮、大、數、動、滑、沉、澀、細、弱、弦、微、遲、促、結、代」等許多種脈象。晉代王叔和更搜集了許多材料，寫成一部「脈經」，講得更詳細。

望、聞、問、切是祖國醫學診斷方法的一個整套，應該結合起來，才可能準確的判斷病情，推測預後。黃帝內經早說過：「善診者察色按脈，先別陰陽，審清濁而知部分，視喘息，聽音聲，而知所苦，觀權衡規矩而知病所主，按尺寸，觀浮沉滑濇而知病所生」。我看，這四種不僅是診斷疾病的方法，也可以作爲考察一個人的思想本質的方法。

六種方法保護腎臟

王晝棟

腎臟是人體重要的器官，直接影響新陳代謝作用。腎臟方面的疾病，也極嚴重，因此保護腎臟，十分重要。

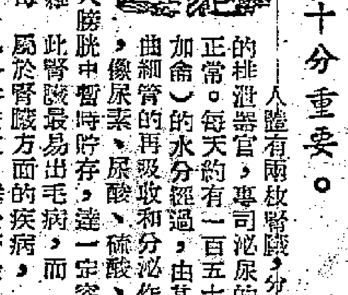

人體有兩枚腎臟，分居於腹部兩側，是最重要的排泄器官，專司泌尿的機能，使新陳代謝作用正常。每天約有一百五十夸脫（相當於四分之一加侖）的水分經過，由其中的腎小球加以過濾，曲細管的再吸收和分泌作用，將不能吸收的廢物，像尿素、尿酸、硫酸、磷酸、鹽類等集中於腎盂，經過輸尿管，進入膀胱中暫時貯存，達一定容量時，才排出體外。

由於腎臟構造複雜，曲細管又小又多，每條曲細管大約有一寸半到二寸長，若把兩腎所有的曲細管加以連接，可有一百公里長。腎小球由很多毛細血管纏曲組成，藏於皮層中。因此腎臟最易出毛病，而屬於腎臟方面的疾病，也多半嚴重，難於醫治。所幸人體有兩個腎臟，一個發生毛病，另一個還可代勞，但是無論如何應該設法保護我們的腎臟，因爲一旦兩個腎臟都發生毛病時，人就會在短時間內死亡。

下面是醫學專家柏里福（Jerome Pcovor M. D.）所提供的六種保護腎臟的方法，頗有參考價值：

（一）不要飲過量的酒——醫學界一致承認，酒能刺激人體全部組織和器官，若飲過量的酒，其刺激更爲嚴重，特別是腎臟，因爲多餘的酒精必須經過腎臟，才能排泄出來。酒精經過腎臟時，刺激其組織，使其發炎腫脹，這是造成慢性腎炎的主要原因。因此要保護腎臟，首先要避免飲過量的酒。

（二）避免過食——過食就是吃東西太多，超過了身體的正常需要，是很傷身體的，因積食過多而使體重過大，會加重腎臟的工作負擔，因爲有太多的廢物需要經過腎臟方面排泄。

（三）不要亂服藥物——藥物是用來治療疾病的，不可亂用，而且有不少的藥物，均含有毒性，對人體有害無益，隨便服食的結果，不但加重腎臟的負擔，而且對腎臟起刺激作用，有時還可引起中毒的現象。

要服食藥物（包括打針），必須請醫生指導，不要自作聰明，遇到一點不舒服就隨便服蘇打片、消炎片或阿司匹靈等成藥。

（四）避免感染疾病——人體是複雜的有機組織，每一部分和每一器官，均與其他的部分和器官息息相關。因此要保護腎臟，使腎臟的機能正常，也必須注意其他各部分和器官的衛生，不要感染疾病。醫學上證明，所有的疾病，均會直接或間接影響到腎臟，這是由於病菌可由血液方面流經腎臟方面的組織所致。此外，要特別避免皮膚或組織被灼傷，因爲嚴重的灼傷，會影響腎臟，這是由於被灼傷的細胞組織，常藉血液的循環，進入腎臟，產生毒素之故。嚴重的灼傷，常會引起急性腎臟衰竭，使人死亡。

（五）食鹽不要過量——鹽雖然是人體所需的一種礦物質，但是攝取過量，是有害處的，特別是對於腎臟，加重分泌，使血壓升高，負荷加大，容易衰弱，發生障礙或其他疾病。

（六）要飲充足的水分——水分是人體最重要的物質，不可一日或缺，在血液中有百分之八十的水，在器官中，也有一定的水分。不少的食物，是需要經過水的溶解才能爲人體所吸收，而人體廢物的排泄，也要水的作用。沒有足夠的水分，人體就容易發生中毒的現象，特別是對於腎臟，因爲人體的廢物不能盡量排出體外，就會產生毒素，危害組織。

影片市場的變化與發展

本文原載本報編印的一九五八年「香港經濟年鑑」（剛出版），文章談到美國電影走下坡的趨勢和我國電影事業的蓬勃發展及在國際市場上受到重視，也談到港製片漸走上坡等情況，內容充實，特轉載，以饗讀者。

北京舉行亞洲電影週

我們亞洲很多國家有着悠久的歷史文化，相互之間也有着悠久的文化交流傳統，爲了使亞洲各兄弟國家加强了解和友好合作，一九五七年八月卅一日中國人民對外文化協會，中國電影工作者聯誼會聯合舉辦的「亞洲電影週」首次在首都開幕，並在中國十大城市同時舉行，應邀參加的亞洲國家電影代表共六十餘人各國出品的影片，計有：緬甸的愛情故事片「她的愛」，錫蘭的古代建築藝術紀錄片「錫蘭的藝術與建築」和「黃袍的祭禮」，印度的彩色歷史故事片「章西女皇」，印度尼西亞的傳記片「查雅布拉納」，日本的彩色現實生活故事片「米」，朝鮮民主主義人民共和國的彩色歌舞劇紀錄片「沙道城的故事」（本港譯爲「沙道城戰歌」已映過），黎巴嫩的故事片「向何處去」，蒙古彩色紀錄片「現代蒙古」，巴基斯坦故事片「叛逆」，新加坡故事片「陰霾」，蘇聯的塔吉克蘇維埃社會主義共和國愛情故事片「一見鍾情」，泰國彩色故事片「桑奇與維娜」（本港皇后戲院映過），越南民主共和國的「抗旱」等。這些影片都是十分優秀的，而且都有各自不同的民族特點、民族風格和民族色彩。公映後很受國內觀衆的喜愛。這些影片大部份已由中國電影發行公司收購，在國內各大城市普遍發行。

我國以第一部彩色體育故事片「女籃五號」，參加電影週映出。這部影片無論在主題內容和彩色技術各方面均有較新的成就。映出以後很受各國電影代表的讚美。

美英影片抬不起頭

美、英影片無論在國內或國外，都遭遇到空前的困難。在香港的境況也很不如人意。幾年來他們花的力氣可算不小，如映院設備的改良，寬銀幕設備的改裝，畫片的不斷推出，以及一連串的改善戲院聲光座位，片上加印中文字幕的種種措施，但是局面並未見得好轉。

一九五七年本港八大公司片源不足供應，有的搜羅了一些獨立影片公司的片子來當入首輪戲院以彌補映期。計全年上映的美片二百九十一部，比一九五六年增加了五十幾部。佔全港映出影片總數約百分之五十左右。收入方面，雖略有增加，但並不能達到他們的理想，過去，美片在港映出部數和收入都是壓倒其他影片的，但是五七年首輪全部收入一四、九三六、三三五元，卻僅佔全港首輪影片映出收入百分之三八•六，比去年減少了百分之二•二六。其次如以每部平均收入計算，則五六年爲平均每部有六萬零九百餘元，五七年則已跌至五萬一千餘元，減少百分之三•三左右。再次以全港十家首輪戲院收入爲例，其中五七年收入比五六年增加的僅三家，但收入減少的卻達五家之多（都城、景星二院五七年開始映首輪）而五家減少數字共二十二萬九千餘元，增加的僅五萬七千餘元，相差十七萬二千餘。最後，美片收入的下降還可以從下列數字中看出（單位：港元）：

片別	全年映出部數	佔全港首輪映出部數百分比	首輪映出總收入	佔全港首輪映出總收入百分比	平均每部收入	總收入卅萬以上	廿五—卅萬	廿—廿五萬	十五—廿萬	十—十五萬	五—十萬	五萬以下	一萬以下
美片	二九一	百分之五一•九六	一四•九三六•三三五•〇〇	百分之三八•六	五一•三四四•三五	二部	二部	五部	一一部	二四部	六三部	一二八部	五五部
英片	一四三	百分之二五•五四	一•五九二•七三三•四〇	百分之四•〇九	一一•一三六•四一	三部	四部	四部	一六部	四一部	六二部	一二三部	〇

收入比較突出的美片是聯美的「馬戲千秋」和差利的復片「尋金熱」以及根據托爾斯泰原著改編的「戰爭與和平」。這些影片之所以比較賣座，主要都是由於內容較好有關，一般胡鬧的歌舞片、打鬥片已不受觀衆的歡迎，首輪映出總收入在五萬元以下的影片有一百二十八部，收入只有幾千元的多達五十五部，就是最顯明的例證。

英片的收入更少，五七年收入僅一、〇〇六、一一六•一〇元比五六年減少三八一、〇〇五五•二〇元，跌了百分之二十幾，可見美、英影片的生意，是越來越淡了。

一九五八年美片片源將會更減少。來自荷里活的消息：各大電影公司在去年這個時候正在拍攝的影片多達三十部，今年即縮剩九部了，有的公司索性不拍片子，專門作爲代理發行的機構，減薪、裁員失業的現象已不斷發生。預計本港首輪西片戲院片源，將會發生很大的影響。專映西片的平安、皇后將拆建大樓。璇宮戲院也已關閉數月。都是與生意不好有關（二輪戲院收入較好，反映了購買力的降低）。但是直到目前爲止，美八大公司對於戲院的分賬和限制，還是堅持過去的不合理條件，大部份首輪戲院爲了維持生存，據聞將聯合起來與八大公司進行交涉，要求合理分賬，和取消片租等條件。紐約、大世界從首輪西片走向專映粵語片的路線，不但獲利更多，而且免受外國片商的氣。這條出路已爲影界人士所重視。五七年港製國、粵語影片賣座情況大有發展，亦引起很多行家的興趣。

國、粵語片大爲吃香

本港專映國語片的戲院，原來只有國泰一家，過去金城、璇宮、仙樂、城多利等戲院均沒有維持長期放映。一九五七年情況已大大改觀。國泰在九龍已找到了對手——新華戲院聯映南方影業公司的蘇聯片、國產片及國語片公司的出品。另由南方、長城、鳳凰、新聯氏四大公司組成另一新線——麗都、仙樂專映國語片。這樣，國語片的陣地加強了，擴大了，觀衆對於國片的興趣也提高了，經常兩線的上座率，均保持六七成以上（美片首輪上座率平均僅三成幾），大多影片映期跨過兩週，收入超過十多萬，全年映出八十五部比一九五六年增加十七部，總收入三百餘萬元。長城出品的彩色片「中國民間藝術」，鳳凰公司出品的「男大當婚」（傅奇、朱虹合演，朱石麟導演）、「雪中蓮」（陳娟娟主演，任意之導演）、國際公司的「情場如戰場」（林黛主演，岳楓導演），邵氏公司的「落月烏啼霜滿天」（嚴俊、林黛主演），都是很賣座的片子，尤以最近鳳凰公司的「情竇初開」（朱石麟、任意之、陳靜波導演，朱虹、傅奇主演）一片在國泰、新華兩院映期超過一個月，觀衆人次和收入均超過二十萬以上，爲「一江春水向東流」之後，打破七、八年來港製國語片映期及賣座新紀錄。

上述這些賣座影片，不論在新加坡、馬來亞、印度尼西亞等地區，也都普遍受到華僑和當地觀衆的歡迎，最近泰國首都曼谷，原爲放映首輪西片的國泰戲院，西舞台戲院，也都經常排映國語片，成績較西片爲佳。

粵語片的生意，五七年也大有發展。中聯公司的「寶蓮燈」（吳回導演，張活游、紫羅蓮、白燕、梅綺主演），華僑公司的「雷雨」（吳回導演，張瑛、白燕主演）、新聯公司的「誰是兇手」（吳回導演，張瑛、白燕主演）、國際公司的「蕉綠年華」（左几導演，梅綺、吳楚帆、張瑛主演），大成公司的「唐山阿嫂」、「洛神」（陳文導演）、（羅志雄導演，南紅、芳艷芬、任劍輝主演）等片都是最賣座的影片，有的映期超過三個星期，收入也大都超過二十萬、三十萬。可稱爲自有粵語片以來新出現的好現象。統計以上三條線，全年總收入超過一千八百餘萬元以上，除在全港戲院的營業額中，以粵語片戲院生意最爲穩健，都算是無論從放映部數及觀衆和收入，都是足與美片互相抗衡的勁旅。很多過去看不起粵語片的觀衆，現在都樂意看粵語影片了。這都是粵語電影藝術工作者的功績，只要不斷改進，提高內容和藝術技術水平，相信觀衆會越來越增加的。（二）

三言兩語

伯川

酒色財氣

「新聞週刊」報道：美軍士氣低落。但從美軍在各地的酗酒傷人，公開設置淫窟，持槍搶劫，打架鬥毆等事實看來，它們的氣卻不低哦！

點、線、面

台灣當局將若干公路供美國專用。由「駐軍地區」進而「公路」，最後至「全面專用」時，美軍在台灣的「任務」，大概完成得差不多了。

其門如市

據說，本港的中學多虧本，開支多，學生少。大概這裏的麻雀「學校」、跳舞「學院」，均屬「初級小學」了。

惡有惡報

一平時作惡多端，專食「黃利」，被稱爲「城寨之虎」的男子被暗殺慘死。殺人者當不能予以同情；但這被殺者的後果前因，是值得一些人引以爲警惕的。

死亡競賽

美國勞工部公佈，美失業人數已增至五百萬，强勢尙在繼續中。另消息：美政府將促國會再增軍費十餘億云。

重重束縛

美國新任駐台大使說：「蔣總統向無半點動搖」。這一點，要歸「功」美國綑得夠緊了。

吠

台灣一些人叫囂要出兵印尼，援助叛黨。大概因今年是狗年，不能不應應景吧！

無所不談

固所願也

八十五歲老翁行乞，七年，第廿二次被拘控。法官說：「如你繼續行乞，結果不外被送入監獄或老人院」。結果予以儆誡了事。如有條件，則已坐享老太爺福，不過社會迫人太甚耳，監獄或老人院固所願也。（汪洋）

自行失足

美空軍發言人說：將試一種新飛彈，射程可以任意伸縮。

「伸」字請暫作保留，「縮」字閣下早已做到了！（醉仙）

影談

鐵網逃龍 (The One That Got Away)

方愷寧

戰後英國電影曾經拍過不少在戰俘營中逃亡的故事，其中有些還拍得不錯。這一部「鐵網逃龍」，講的卻是一個德國戰俘，從英國戰俘營中逃脫的故事，據說影片中的主角是確有其人，而他的逃亡經過也是確有其事的。但是英國電影界要花那麼大的氣力，從德國請了演員來當主角，還到冰天雪地的瑞士去拍外景，爲的是表現一個德國的「英雄」，內情就恐怕不簡單。因爲在二次大戰中，英國是站在反侵略方面，表現英國官兵被俘後的頑强戰鬥意志，並不難於理解，如今一反常態，卻捧起敵人來，這樣的觀念就很有問題。

影片從那德國俘虜被俘起，直到他從加拿大逃到美國去爲止，其中以他冒充荷蘭空軍中校，想偷倫敦一架英國飛機逃走那一段爲緊張，這一次他騙過了火車站售票員、警方密探和空軍基地辦事人員，是三次逃亡中較曲折的一段。和其他兩次比較起來，第一次只算是「序曲」，最後一次則是草草收場。那時是二次世界大戰初期，美國還在侵略與反侵略之間守「中立」，因此片中的德國戰俘，從加拿大逃入美國國境之後，就獲得了美國的「庇護」，安然回到德國，繼續侵略戰爭。電影的草草收場，也因爲不敢抗議美國這種助長侵略的行爲，只能以一段字幕交代，就算結束。

德國演員哈地克魯格還會演戲，但不算得是出類拔萃的人物。電影宣傳把他稱爲「德國占士甸」，更是不倫不類。

影片的最後一場戲卻浪費了很多膠片，剪接上也有一些毛病，看來那個克雷格是向加拿大方面走，結果卻到達了美國。其實這個滿腦子是「納粹必定勝利」，「德國人上下一心」思想的頑固份子，還有英國軍官同情他，明知他會逃走，也要安排他到加拿大去「渡假」，實在難以令人入信。如果說是確有其人其事，那麼這些英國人頭腦也實在太糊塗了。

元宵節的故事

金受申

在農曆的正月十五日，依照中國習慣叫做「上元節」。——七月十五叫中元節，十月十五叫下元節。上元節這天，是中國人民歡度了兩千多年的一個節日。因爲這時掛出各種燈籠，大家對「上元」的夜晚更喜愛了，就給這天晚上起個名叫做「元夜」，夜就是宵嘛，於是又有了「元宵」的美稱。古代的都市裏，是夜間禁止行人來往的，叫做「宵禁」；但從漢代起，就把正月十四到十六開禁三天，准許人民自由地在街頭遊樂，大家管這三天叫做「放夜」，這也可以說是上元節的開始。到了一千年後的宋代，創興了一種用糯米粉裹餡的糕點，因爲這種糕點煮在鍋裏漂在水面上，又是滾圓的白丸子，所以就叫它做「湯圓」，吃湯圓，是上元夜的應節食品，大家都覺得它好吃好玩，就又順口叫它做「元宵」。元宵節是熱鬧的，最熱鬧的是唐、宋兩代，不但「放夜」，不但掛燈，還點起大型的燈山，叫做「鰲山」，「看鰲山」就出了不少故事，隋唐傳裏有七煞反長安鬧花燈，有薛剛反唐鬧花燈，水滸傳裏有宋江看小鰲山，有美髯公朱同誤失小衙內，元宵節這天晚上，真是說元宵節故事的好日子。

大家都知道最早過元宵節是放三天夜，可是從宋朝以來是放五天夜，這是什麼緣故呢？這裏面也有一個故事：宋朝頭一個皇帝趙匡胤，奪了後周的政權以後，就開始削滅十國，吳越國王錢俶看見宋朝兵勢太强，趕緊把自己的國土（現在浙江一帶）和所有的財富，都交給了宋朝，情願投降，趙匡胤當然很喜歡了，就問他還有什麼希望沒有，他說，沒有什麼別的希望，只希望把元宵節多延長兩天，多看兩天燈，多玩兩天。從此，元宵節就成了五天了，一直到北伐前，中國還是過五天元宵節，遊五天燈。

還有一個故事：古代有一個叫紫姑的女子，很受虐待，終於在元宵節這天自殺了，後來人們都對紫姑表示憐惜和同情，小姑娘們就在每年元宵節的晚上祭紫姑，祭祀時，嘴裏還念着說：「你的丈夫不在這裏，你的婆婆也走了，小姑姑你出來吧！」元宵節是快樂的，原來也有這不快樂的故事。

殃及奶牛

建安

關於奶牛聽音樂會多出奶的問題，美國農業科學研究所經過研究後也已得到了證實。進行這項實驗時原是放送巴哈和貝多芬的唱片的。可是現在美國正被阿飛舞音樂等等騷擾得烏七糟八，密歇根州有人在擠奶時，竟也把那些女人吵架、放槍和其它喧鬧和嘈雜之音放送給奶牛聽了。結果不僅不能多擠出奶來，反而使奶牛像阿飛舞那樣跳亂成一片，到處逃竄。害人的東西也害了牛！

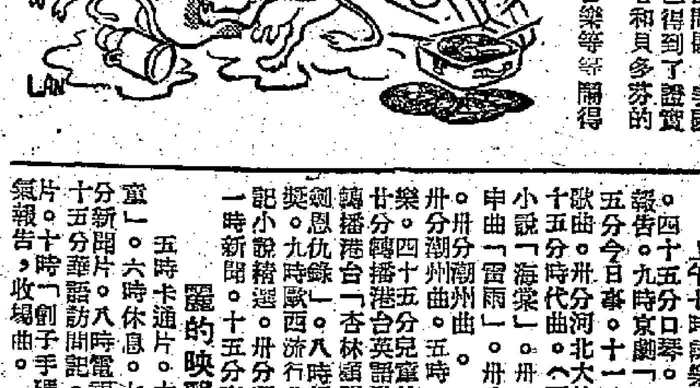

廣播節目

廣東電台（波長二八三公尺 頻率一〇六〇千週）

上午六時十分粵曲。七時評劇。十五分歌曲音樂。卅分新聞。八時零五分粵曲。卅分客語潮語新聞。下午五時粵曲。五十分京劇。六時零五分講故事。卅分新聞和時事解說。五十分山歌。七時廿分粵曲。卅分對農村廣播節目。八時十五分潮州音樂。卅分廣東各地。五十五分粵語故事、話劇、詩朗誦。九時四十五分最後新聞。

廣州電台（波長三七九•七五公尺 頻率七九〇千週）

上午六時十五分蘇聯歌曲。卅分新聞。五十分管弦樂。七時轉播中央台新聞和中央報紙摘要。卅分龍舟。八時河南墜子、時調。九時我們的祖國。卅分管弦樂。十時零五分粵曲。四十分童話廣播劇。十一時京劇。廿五分鋼琴獨奏、管弦樂。十二時零五分配樂詩朗誦。卅分新聞。四十五分粵曲。下午五時卅分歌曲。六時新聞和時事解說。廿分科學與衛生知識。卅五分聽曲學唱。七時廣州生活。廿五分粵劇選曲。八時各地人民廣播電台聯播節目。卅分歌曲。音樂服務性新聞。九時我們的祖國。卅分評劇。十時粵劇選曲。十五分最後新聞。

香港中文電台

上午七時時代曲。十五分英語教授。三十分時代曲。五十八分天氣報告。八時新聞。卅分歌伶粵曲。九時京曲。卅分潮州曲。十時婦女信箱。十五分主婦選唱節目。卅分倫敦電台昨晚國語節目。四十五分各地什曲。十一時廣播劇「一顆子心」。卅分粵曲。十二時故事。卅分潮州曲。一時時代曲。廿八分天氣報告。卅分新聞。五十分音樂。二時彈詞。卅分粵劇小舞台。三時卅分特備京曲「坐宮」。四時卅分故事。五時歐西音樂欣賞。卅分兒童廣播劇。六時新聞。卅分英語教授。四十五分每週競猜最受歡迎歌曲揭曉。七時杏林顧問。十五分電台鳳琴音樂演奏。卅分「昆蟲」。四十五分粵劇主題曲「程大嫂」。八時倫敦國語新聞。十五分賽馬消息。二十分時代曲。卅分倫敦粵語新聞。九時四十分轉播「南華對聯隊」足球比賽。十時歌唱片「駙馬艷史」。化小說「大鼻情人」。十一時五十五分天氣報告。十二時（完）

香港英文電台

上午七時管樂。十五分新聞摘要。廿分歌曲音樂。四十五分天氣報告。八時十五分新聞。十五分空中音樂。九時暫停。十二時十五分宗教節目。卅分午餐音樂。一時轉播倫敦。一時暫停。五時遊記。十五分管樂。卅分新聞。八時十五分音樂。四十五分唱片介紹。九時新聞。十五分汽車雜誌。十時四十五分鋼琴。十一時倫敦電台新聞。十五分晚安音樂。卅分（完）

麗的呼聲銀色電台

上午七時口琴。十五分天氣預測，轉播港台英語教授。卅分早晨音樂。四十五分時代曲。八時新聞，天氣報告。十五分祝壽祝婚點播。卅分粵曲。九時十五分今日事。卅分時代曲。十時婦女漫談。十一時時代曲。十五分粵曲。卅分武俠傳奇「鐵傘先生」。廿分祝壽祝婚點播。十二時新聞（天氣報告）。卅分股市及金融行情。一時時代曲點唱。卅分醫劇「花好月圓」。二時時代曲。三時祝壽祝婚點播。卅分下午音樂。五時兒童節目。卅分歷史故事「孔雀東南飛」。（金俏報告）。十五分粵曲。卅分發生食經。四十五分粵曲。六時倫理喜劇「歡渡元宵」。卅分猜謎有獎。七時偵探喜劇「國至心靈」。卅分粵曲。八時新聞，天氣報告。十五分世界珍聞。卅分賽馬預測。四十五分音樂。五十分轉播足球表演賽「南韓對華聯」。九時四十五分時代曲。十時民間故事「平步青雲」。卅分通俗故事「海角飄流記」。十一時新聞。四十五分臨睡音樂。十二時十五分夜半奇談「元宵夜」。（完）

麗的呼聲金色電台

上午七時音樂。十五分天氣預測，各地什曲。四十五分口琴。八時時代曲。卅分新聞，天氣報告。九時京劇「南陽關」。十時潮州曲。四十五分今日事。十一時廣州歌曲。十五分東莞龍舟。卅分時代曲。卅分河北大鼓「小八義」。十二時新聞。十五分時代曲。（天氣報告）。卅分平劇。一時小說「海棠」。卅分彈詞「玉蜻蜓」。二時餘音申曲「雷雨」。卅分「封神榜」。三時上海滑稽。卅分潮州曲。四時潮語話劇「謠言世界」。卅分潮州曲。五時「終南三怪俠」。卅分各地音樂。四十五分兒童故事。六時南音「岳飛傳」。廿分轉播港台英語教授。四十五分時代曲。七時轉播港台「杏林顧問」。十分時代曲。卅分「書劍恩仇錄」。八時新聞，天氣報告。卅分答中有獎。九時歐西流行曲點唱。卅分星下談。十時筆記小說精選。卅分國語偵探小說「蒙面客」。十一時新聞。十五分京劇雜談。十二時（完）

麗的映聲（有線電視）

五時卡通片。十五分兒童片。卅分「馬戲神童」。六時休息。七時卅分烹飪術教授。四十五分新聞片。八時電視音樂片。卅分英語短片。四十五分華語訪問記。九時英語短片。卅分英語短片，十時「劊子手碼頭」。十一時最後新聞及天氣報告，收場曲。

靜寂地帶

史化圖　靜霞文

（一七六）蘇美芝怎肯白白錯過這機會呢！她立即撒開大步向露施、珍妮、彼得潘三人追了過去。但露施等走得更快，一直離開了校門，到了很僻靜的路邊才突然停下來，轉身對美芝道：「你怎麼可以在學校門口大聲疾呼的叫我們？誰認識你這飛女……」

（一七七）露施還沒有說完，珍妮和彼得潘一致縱聲狂嘲。蘇美芝發現他有意捉弄她，早已氣得臉色發青，但回心一想，這次找她們是有目的，便忍氣吞聲道：「你們眞開心，可憐我變成無家可歸的人……」彼得潘不待她說完，就搶着美芝頭道：「啊，可憐的小鳥……」

（一七八）美芝故意哽咽怪責露施道：「都是你們不好，那晚上把我留在密司唐家裏玩，要久，害得我給父母知道，他們說我跟阿飛們來往，就把我趕了出來，又被佐治的母親陷害，我……還有什麼臉見人，我迫於來找你，請你帶我到密司唐那兒去……」

俘虜

舒康

「憑據」

「可是，情形也滑稽極了，待中美合作所把他的身世和人事關係弄清楚，發現他什麼嫌疑也沒有。甚至作爲一個省政府的公務員，他連報紙都不看，更談不上什麼政治不政治了。這麼着，吳先生在牢洞裏莫名其妙，受害受難五十一天，終於給放了出來。」

「唉！」姨媽嘆了口氣：「那到底爲什麼抓他呢？」

「按照中美合作所的規矩，」務芬道：「還是閻老西自己說的，他們的做法是寧可錯抓一百，不可錯放一個。吳先生爲什麼也會變成他們的逮捕對象呢？說起來人們會不相信。他不是每天安步當車的嗎？爲了省錢，多少年來天天步行回家。一個步行的人，難免對路旁的東西要多看幾眼，這是極其平常的。他經過西木頭市附近時，對一家人家大門上的一張幾十年的廣告招紙特別有興趣」務芬想了想：「好像是一張什麼『哈德門』香煙的廣告，已經褪了色，十分陳舊的了，只因貼得好，有屋簷遮着，沒給風雨弄掉。有一個中美合作所的人就在附近，見他每天打量那個門堂，而這扇大門裏恰巧住了個他們的人！」

「老天哪！」姨媽明白了：「這也是犯法的啊！」

「是啊，」務芬苦笑：「本來，他們不打算把他放出來的，怕他洩露秘密。後來因爲他的母親每天到省府哭求，知道的人太多，爲了種種原因，這才把他放了。條件是不許對外面人說出一個字。吳先生當然答應了，還是給他們蒙住眼睛，但改坐人力車，放下簾子，半夜三更給彎彎曲曲拉到他家附近，可是他母親已經不認識他，她想兒子已經想瘋了。

「之後，吳先生不再那麼做人了，五十幾天的囚徒生活使他知道了很多的事情；待他母親死去後他辭了家，好像換了一個人，主動地找尋起進步的朋友們，下決心要向中美合作所作不屈的鬥爭，西安解放前他果然做了不少好事情。」

「這個故事只證明了當年西安悲慘情形的一點點，但也夠了；因此老崔的被捕似乎是更加逃不掉了。」

人們緊張起來。

「他被捕的那一天，時間已經很晚了。我帶着兩個孩子上街，讓他一個人可以清靜地在家寫東西。我有孕，走不多遠便感到累，回家後卻見這些東西正在家裏搜查，並且逮捕了他，說他有『奸匪』的證據。我又氣又急，問他們一個頭頭的：你有什麼證據！」

（五九）

再來的時候

秦西寧

（十）

他發覺，原來自己踩了人家一腳！賠個不是，之後，方永抬頭，加速腳步，但老鄭這時已經走進鐵崗附近幾成街的一家什麼屋子裏去了。

究竟哪一家呢？這兒是一戶住家，那兒是一家掛着個招牌的什麼行……它們都是關着門的。路燈下，方永徘徊了一陣，默忖道，誰知道他跑進哪家樓下或者樓上喫？

十五分鐘後，在馬來亞便室裏，方永把跟蹤老鄭的經過告訴華玲。

華玲想了想，說道：「會不會，他跑進朋友家裏，或者俱樂部去呢？」

「賭錢？我也這樣想……」

「不一定賭錢！說不定他在家裏坐得悶——譬如跟朋友們聊聊天——」

「去得這麼準時？」方永答道。

「可是習慣，有時候很奇怪的呀。你到慣一個地方，到時到候，你就會想起那個地方。」

「正如習慣一個人，到時到候，你就會想起那個人，是不是？」

方永直瞧着華玲。方永的眼光，期待的眼光！

華玲的臉突然一紅。一句話也沒說，她瞟了瞟方永就低頭揑着絲上方永那包香煙。

「看慣一個人……」方永沉着聲說：「這些天……我常常想起你。」他鼓足勇氣問：「華玲，你想起過……想起過我沒有？」紫銅色臉上那雙濃眉下的明亮的眼睛閃着異樣的光芒。

「有時候……」她輕輕點了一下頭。

這答覆，方永似乎覺得滿意，但又似乎覺得不滿意。他只一笑，臉上的肌肉就突然一拉緊。嘴唇顫了幾顫：「有——」他心想，自已神經太緊張了。不對呀，又笑了一下，打趣地說：「有時候，那麼，更多的時候呢？」

「方永，你！」華玲扳了扳嘴唇，就又沉默着。她顯然在思索着什麼。一個問題吧？嗯，才充滿快樂的光采的眼睛，忽然間掠過一片陰影：苦惱和憂愁，安寧還有別的什麼在裏面揉纏着。

「我一定說錯了什麼吧？」方永問。

「沒有。」華玲把肩尖一束又一放。溫柔地笑了一下。

「因爲……心事？」

「因爲——」

華玲不響。好一陣子才搖搖頭。

「沒有什麼。」華玲說。

那就好！方永默想。「你姑媽，」他說，「今天又提起你哪！」

「是嗎？」說就說個沒完沒了吧？」

「是呀。」方永答。

「說我小時候如何如何……」

「白白的臉，黑黑的眼睛，胖胖的手！不對呀，你看，臉是胖，眼睛是黑，可是，」方永用手指彈了彈華玲那雙擱在煙包上的手指，「手一點也不胖嘛！我要抗議！」

華玲噗嗤一笑。「讚！」

「總今天沒說你小時候。說你十五六歲的時候才眞……」方永頓了一下火柴。「跟你說正經的：你姑媽今天提起，提起我們！」

「哦？是嗎？」華玲應着，有意把話題扯到另一方面去，「嗯，你下午說要說——是不是生日？」

「不是。是關於吳瑛的。她嫁了個有錢的商人，來信向我『示威』呢……」

（五七）

虎豹龍蛇傳

史得

四〇　含沙射影誤會　滿腹牢騷

趙玉虎帶着懷疑的神氣，諮詢迴避的跟了王區長出去。趙玉豹有點莫名其妙；但是從王區長的臉色看來，似乎有什麼事情要發生或者已經發生了的。

「四哥，」阿蛇等老三出去之後說：「這一次眞的辛苦了三家。到今天，我才知道兄弟之中，那個是好人那個是壞人。從前我常常聽父親說，要我學大哥的榜樣，卻不料他竟然是這麼一個人！有一天我一定跟他算賬！」

「是的。」趙玉豹吶吶地說：「不過現在你既然出來了，也就好了。以後跟了三家做事吧，她手面大！」

阿蛇不響。趙玉豹也沒有說話。過一會，他站起來：

「我走了。阿蛇，你好自爲之。」

阿蛇才問了一句：「你到那兒去？」趙玉虎卻從外面走進來了，王區長沒有跟着她。三姑的臉色有點不好，他想到阿蛇問趙玉豹的話，便說：

「老四，你到那裏去？你沒有事，就住在這兒。」

「難爲情吧，我跟王區長又不相熟。」

「不要緊的。」趙玉虎說：「王區長很喜客，反正你住在旅館，倒不如在這裏住一兩天，跟阿蛇多談一下。」

趙玉豹無可如何的點點頭，趙玉虎便帶他出去，到了阿蛇住的客房，讓他跟阿蛇同住。然後她說有事出去了。叫趙玉豹不要外出。回頭她還有話跟他說。

她出去後，趙玉豹和阿蛇談了好半天，阿蛇告訴他這幾年來的生活，豪情勝慨，把他和張鵾下他們的交遊，誇張地說成自己的體面。他說江湖好漢，沒有一個人不給他面子，東江一帶的，沒有一個不認識他而且是他的好朋友。所以他本來不想跟三姑回去鵾山的，但爲了三姑，只好過一些時再說。「我一定回來的。」阿蛇說：「這才是我的家鄉，我的朋友全在這裏，我不會離開太久的。」

「聽說王定標跟你有一些私仇，所以這一次才對你這樣，是不是？」

「這傢伙！永鬼升城隍，我一定不放過他的！」阿蛇說：「我本要跟他算了賬才走，三家卻叫我暫時忍耐。」

「好漢不吃眼前虧。」趙玉豹說：「將來總有機會的。」

兩兄弟說了半天的話，已經是黃昏光景了。阿蛇正點上燈，趙玉虎就推門進來。她對阿蛇冷冷地說：

「你不是說過要找王定標算賬的麼？」

「是的。」阿蛇說：「他怎麼樣？」

「他現在要把你抓回去。」三姑說：「他不服氣你給保出來，他找劉法餘出頭，劉法餘不答應，他自己就說一定要把你捉回去，不准你離開這裏一步！」

（一五八）

江湖三女俠

梁羽生

第十七回　心腹互猜疑雙魔進酒　同門齊聚集七俠誅兇

岷山春日，風景絕佳，山花遍地，有紅裏參白像大紅瑪瑙的茶花；有桃紅花瓣包着金絲花蕊的杜鵑花；有青綠花瓣乳白花瓣的報春花；密密叢叢，滿眼都是。走了一陣，已到主峯，山峯上掛下的瀑布，在麗日下濺起金色珍珠的泡沫。了因雖然貪戀繁華，到此也不禁精神一爽。抬頭一望，還記得前面那兩突出的山峯，就是當年師父教自己輕功的地方，只因爲自己幼年時根基紮得不好，輕功總練不到登峯造極。那邊流泉飛瀑之旁的大石，卻是自己試劍之地，石上留下的杖痕必還在。了因邊想邊走，不多一會，和李源攀到峯頂。

山頂上，獨臂神尼所養的黑白二鵰在空中盤旋飛鳴，似乎是出來接客。了因叫了聲：「小黑小白」，黑白二鵰從了因頭頂掠過，了因道：「噢，小黑小白也不理我了！」驀然想起自己今年已近六十，離開岷山也有二十多年了，「小黑小白」也應當改稱「老黑老白」了。

二鵰出現，李源精神一振，走過兩行槐樹夾着的山道，墓園遙遙在望。了因怨道：「咦，那邊有人。想是那位同門也上來祭掃了。」話聲未停，呂四娘和甘鳳池突然現出身形，了因驟吃一驚，翻身便抓李源，李源早已跳開，呂四娘搧着一鵰，黑白二鵰凌空擊下，了因大怒，這黑白二鵰竟然聽呂四娘的話來攻擊自己！禪杖盤頭一掃，喝道：「你這兩個扁毛畜生也來欺我！」二鵰震於他的威勢，一掠下又即飛起，可是就在這瞬息之間，呂四娘已一劍飛前，疾然把李源搶走。

了因氣紅了眼，呂四娘微微一笑，山頭上高高矮矮，三五成羣，不但六個師弟一個不缺，連關東四俠，和鐵掌神彈楊仲英等人也都來了。二師弟周潯冷冷說道：「了因，你也來麼？」

李源和同門見過，始知剛才搶救自己的就是師傅的關門徒弟呂四娘，十分驚訝。甘鳳池看出他肩臂受傷，問他所以，李源一一說了，甘鳳池極爲憤怒，對周潯道：「二哥，他負人事忙，那還有閑心到此掃墓，他是押六哥到京請賞，路經此地，六哥求他『恩准』上山，他怕『犯人』脫逃，所以才跟上來的。」了因面色紅裏泛青，禪杖一擺，把一塊石頭打得粉碎，怒道：「甘鳳池，你現在對誰說話？」甘鳳池扳臉不答。周潯道：「難得你今日到此，請到師傅墓前說吧。」

了因心中盤算脫逃之計，提起禪杖，傲然前行，片刻之後，到了墓園，只見墓碑上寫着「前明公主武林俠尼之墓」十個大字，左下角寫着「門人：周潯、路民瞻、曹仁父、白泰官、李源、甘鳳池、呂四娘立。卻無了因的名字。了因禪杖頓地，怒道：「立這墓碑是誰的主意？上面的字是誰寫的？」

（三二五）

小說林

紅纓楊四娘

王閩綺文

七·濰州起義

李先早已準備好一副擔子，一頭是黑木箱，另一頭是竹籮，木箱四旁，插着四娘的梨花槍，方天畫戟，幾股劍，棍子和狼牙棒，箱中放了些香藥，和幾瓶炸藥。另外一些衣服鞋襪，卻在衣服中暗藏幾枝火箭。竹籮裏面盛着一條竹節鋼鞭，一面銅鑼，繩子，范陽帽，雨傘等屬。穿上密排鈕扣的短衣，黑襆頭，皂靴，腰中緊束着一條絲絛，背上青鋒寶劍。在帶來的登州兵中，選了一個年輕小夥子，挑了那擔行頭，來到議事廳前，會合了四娘，從山後的仄徑，下了山，走着間道，繞到濰州城的南門來。

此時正是下午申牌時分，南門上進出的人，相當擁擠，城門上的金兵，盤查進出的人，十分嚴密，那些兵士，作威作福，拿着鞭子向人呼來叱去，稍不如意，便揮鞭抽去。有一個老頭年紀有六七十歲了，因趕着進城，行得匆遽些，金兵喝叫他停下來搜身，偏是這老頭有點聾，沒有聽見，照樣向前走，金兵一把抓着他，把他倒拖轉來，只一巴掌便將老頭打跌在地，旁邊另一個金兵，就勢一腳踢去，把老頭踢得昏過去。這兩個金兵合力抽起他，向路旁一擲，可憐這老頭還吆喝也沒有，便一命嗚呼，給活活打死了。

李先在遠處見此情形，英雄性起，便待發作。四娘生怕小不忍則亂大謀，忙捏了李先一把，在他耳邊輕輕說道：「好兄弟，千萬別亂來。」李先道：「這些鳥狗如此欺負漢人，教人怎能忍受？」四娘道：「山東地面一向都是如此，韃子在此橫行，欺壓百姓，非止一日，你生氣也沒有用，除非根本把他們趕走，我們起義就是爲着這個。目前姑且讓他威風一時，到明天才和他們算賬便了。」李先只得默然不語，隨着四娘走近城門。

進城的人衆多，在四娘前面的有二三十人排班站立着，逐個輪流給金兵檢查，暫時還輪不到四娘。但金兵中有一個偶然向四娘這邊看來，見四娘光艷奪目，就像萬綠叢中一點紅似的，不勝驚悅，撇下面前的不管，卻向四娘招手，喝道：「那邊穿青襖的小娘子快過來。」

四娘聽得叫喚，排衆而前，走到金兵面前，往下去，所有的金兵見了她，都停止了工作，幾十隻眼睛，齊向四娘身上射來，其中竟有口涎從嘴角流下的，四娘看了這種輕薄相，「好色的饞狗，竟敢如此猖狂！」但表面上，卻和顏悅色，答那金兵問。其中有一個金兵指着李先向四娘問道：「他是你什麼人？」四娘答道：「是我的丈夫。」那金兵聞言，怒從心起，向李先冷笑道：「吃飯的王八的蛋！」手指着李先的鼻子罵道：「狗東西，」一手揪着李先的胸襟，李先早將腰一挺，右手一抬，……

（五九）

大蘇

（名花變爛柴）　吉叔作

是日也

西藏紙換藏龍

豬八日記　靜

喇嘛覺來左三日，只做過一單生意。喇嘛覺本人絕不在乎，一收工就出去滾。這個滾字，是羅先生無意中說出來的，至於滾乜嘢，羅先生有講明，只話喇嘛覺客居寂寥，久唔久都會滾下咁講。羅先生牙痛咁聲，話呢次打錯條數，以爲美華是大酒店，住客盈水，可以大刮粗龍，誰知大出意外，現在濕濕碎，不能不做落去，好在呢停生意，三年唔發市，發市當三年，教我曉緊的，設法捉隻鵪鶉來攤，最好攤到八九樓的西人。羅先生極之着急，着我即上九樓拉客。其實此事我亦已進行過，無奈美華環境複雜，各樓伙記自立門戶，不容我踰過界者也。我勸羅先生咪心急，既然三年唔發市，發市當三年，總之有西人在四樓開房，我就絕不放棄機會，就算唔識講英文，至多用手揩吵，務求達到目的爲止。我又問羅先生，撻撻聲，當人老襯嘢，究竟喇嘛覺是否使得，倘如一般江湖術士，種金樹種銀樹呃人者，則我所不爲也。羅先生笑曰：「科學論相當然使得，唔使得就不稱爲科學矣。科學你話使唔使得呢，人造衛星都放左上天，唔使得？你估咁易蒞科學個架乎？負責好大者也，好就好，唔好畀人破招牌嘅噃，你估講玩乎？至於撻撻，掘老襯，乃星相呢行的術語，口頭禪，求其客仔就叫做鵪鶉，占卜求卦就是老襯，並非揾丁咁解也。」我想一想，羅先生所言未必無理。撻得科學個架，相信貼都有香港便，等於有的郵紙佬，寫國際大事，寫軍事方面，倘其人爲乜乜將軍者，則其軍事解說當更可信矣；而老襯兩字咁好使者，則睇凡信他所說的讀者，都可得爲老襯也矣。

財來自有方，唔在咁狼忙，對於拉客睇相收佣，我並不着急，守株待兎，靜候老襯上門。今日，鮮事處開上〇七租單，關仔管〇七，本應由他選單結賬者，但關仔有心關照我，希望熟人熟事，執番喇嘛覺多少下欄。關仔果然有眼光，喇嘛覺打賞貼士十皮。三日房租七十五元，喇嘛覺取出大疊西藏銀紙，着我去銀舍找換，由羅先生翻譯，一元西藏紙，值五元港紙。喇嘛覺給我五張十元西藏紙，共值港幣二百五十元。有生以來，第一次見西藏銀紙，一張西藏銀紙，兩張墨青咁大者。但羅先生話我蝕水，收番西藏紙，命我代支七十五元，將來搵到老襯，一併交還。羅先生做事均眞，以兩張西藏紙抵押。老友鬼鬼，有研究者，我收起兩張西藏紙，代支七十五元。羅先生又借多十皮，聲明打賞畀我，即是共成借我八十五元。羅先生曰：「二十元西藏紙，等於一百皮鹹龍矣。財不可露眼，咪週圍揚也。」我把西藏紙藏在過腰龍，至穩陣矣。至於十元貼士，不應爲我個人所有，放在下欄箱，歸公數，大家有份。

（九一）

短篇小說

胡學桐的故事

王牧

在床沿沉思着的爸爸，心裏不覺一怔。

「是的，我的病全好了。」媽恐怕爸爸不贊成，便補充着說：「這次，陳先生知道我的病剛好，是不會給重工夫我做的。」

「唉，——學桐的媽，『吃人一碗飯，頭亮做到黑』！誰有這麼好心呵！」

「那麼，你不答應我了？」

「學桐既然讀了這麼多書哩，就算是失學，也不礙爲他了……」

「你怎麼這樣想呀，學桐的爸，『種桂丹者得桂，種蒺藜者得刺』，不讓他多讀點書，他那來學問呢？——一個人沒有學問，做什麼也吃虧！何況，我的學桐還得客。」

「只要他用功讀書，就是爲他捱死，我的心也甘願的！」

「打工？——」

「既然妳這樣說，那我就由得妳了。不過，我這樣，也全爲了妳。」……

就這樣，媽媽便又到陳先生的工場裏做工。誰知道，病後的媽媽會做這一種工作呢？胡學桐看着心裏就越難過。

這一晚，學桐並沒有好好的睡過。他想，媽的身體要緊，他不忍看她捱做這種工作。

然而，有什麼辦法呢？——擦鞋吧？——好，就做這個！——這是他以前曾和樓梯下的擦鞋仔商量過的。

他決定放學後要時瞞着爸媽，跟着他擦鞋去，希望賺來的錢，夠交他的學費。

於是，他每天放學，就暗地裏拿着鞋箱，擦鞋去。直至人聲寂靜，行人稀少的時候，才肯回家。

一晚，二晚，……無數天的晚上，過去了。

「學桐，如果你這樣放學，你下學期就休想讀書了！」胡大嫂覺得近來兒子變壞了。有時便這樣警告他。

「學桐，聽媽的話，以後不要這麼遲回來。你常常這樣安逸嗎，說你不會辜負我們。可是，你現在變得這樣，教我們多麼失望呵！孩子，用心讀書吧，你想想看，爸媽在怎樣的環境下供你讀書的。」胡大嫂說着，然而，她仍這樣……

也開始有些失望了。……想把擦鞋的事說出來……做，媽一定不……家裏……

（中）

大華　環球　北河　域多利　油麻地　龍城　金星

今天五大聯映

前集轟動一時　三集更加巴閉

中聯電影公司出品　歌劇形式古裝巨片

寶蓮燈　三集

（出場序）梅綺　紫羅蓮　張活游　陳好逑　少新權　陸飛鴻　張醒非　聯同主演

彥昌蒙母下凡·沉香靈芝互相戀·眞假靈芝同場出現·寶蓮燈下妖形

睇過頭集二集·不可不看本片！

唱得過癮　變得神奇　打得夠杰　做得有味

越拍越精彩！越出越神奇！

曲詞悅耳　聽出耳油

製片：朱紫貴　導演：吳回　作曲：李願聞　潘焯

中聯出品保證佳片　大鑼大鼓全部歌唱

全國　新明　國泰　長城　陵民　華聲　合聯　都會　樂宮

第五天映　三王嫁一喬

大成金彩公司古裝彩色巨構　伊士曼七彩　新馬仔·吳君麗·任劍輝·李海泉·任冰兒·鄭仲玭合演　大鑼大鼓全部歌唱

百樂門　今日獻映　環球出品科學神怪巨片

京華　今天四場獻映　肥豬王

大華　東方　今天仍聯映　最後一天　海底喋血戰　THE ENEMY BELOW　羅拔米湛　卻佐眞斯　合作演

麗都　仙樂　今天仍映　全部伊士曼七彩　大馬戲團　石英　趙雷　主演

眞光　今天盛大獻映　朱虹　情竇初開

娛樂　今天仍映　碧姬巴鐸　慾火尤物　AND GOD CREATED WOMAN

樂聲　連日滿座　今晚仍映　冷暖人間　PEYTON PLACE

都城　景星　第十一天聯映　寶城豔姬　LEGEND OF THE LOST　蘇菲亞羅蘭

利舞台　普慶　仍映　鐵網逃龍

皇后　今天最後四場　鐵漢龍虎門　明天只映一天　魚雷敢死隊　思凡

平安　快樂　最後兩天獻映　在美獻映到處打破紀錄　皮禮士利　明晚九半先映　氣壯山河

國泰　新華　連日滿座　即日仍映

戰戰戰　戰至鬼哭神號　打打打　打到日月無光

孤軍血戰　以一擋百　血染城堡　屍橫遍野

斯巴達隊五月來港 足總昨已決議接納
客隊希望在港能與黑池隊碰頭

【本報訊】南斯拉夫足球勁旅斯巴達隊於五月間來港獻技，這個消息已見日前本報，昨天足總召開埠際小組會議時，對於南隊來訪的日期，已決定接納，這是一個很好的消息，球迷們又可以再一次看到具有世界水平的南國足球健兒的表演了。

斯巴達隊的經理人麥斯高在日前給足總的一封信件中，說該隊於五月三日踢完最後一場比賽後，即可以啓程遠遊；該函並提到斯巴達隊在港賽畢後，即轉往新西蘭，在那裏將作八場表演賽，日期是五月廿四、廿八、卅一日和六月二、四、七、十一、十四日等天。斯巴達在港表演三場，日期是五月十一、十四、十七日，並希望在港與英國黑池隊友賽一場，對此日期，足總昨天已予以接納。

記得年前南斯拉夫國家青年隊經港表演一場時，他們的優越的技術、完滿的合作和强大的組織力，瘋魔了港九球迷；斯巴達隊雖然只是一個球會的隊伍，但相信實力亦有相當，而他們此次來港是賽三場，屆時球迷們可以盡情地欣賞一番了。（按：南隊來港的包額是三千二百鎊，與域架隊一樣）

體壇動態

巴西可能甩底 黑池亦冇下文
緬甸隊擬來港未獲接納 決定去電兩隊限期答覆

埠際小組昨天還討論了其他外隊訪港的問題。其中有緬甸足球總會來函，希望在亞運會結束後來港作賽一至兩場，因時間關係決定婉拒緬甸隊。

一月間開會決定接納來港表演的巴西「般地．彼里打」足球隊，至今尚無回音，究竟來或不來，足總昨天決定去函催覆，並限定在本月十七日以前答覆，否則作罷論。當日開會時的決定是：巴西「彼里打」隊在港演出日期爲四月十二、十三、十五日三天，條件是每場包服四千五百美元，三場合計港幣約八萬一千元左右，另由足總招待該隊廿三人在港八天至十天的膳宿（這也是該隊所提出的條件）。足總早已將上述決定照會客方，但巴西隊遲遲無回音，說不定事情會有變化也。

至於英國黑池隊訪港之事，昨天亦提出討論，決定去電澳洲的經理人，催其給予確實的答覆，並限期本月十日前來電通知，昨天即席擬定了電文拍發。關於包服的問題，仍維持四千五百鎊的原議。

出席這次會議的莫慶（主委）、胡頌堅、柯路遂、夏仙、陳强和王志聖等人。·華非羅·

腳下敗將四度上陣 南朝鮮隊再遇華聯
今夜八時在港府場角逐

春節期間訪港之南朝鮮足球隊，連作三場比賽，二敗一和，這與他們預期至少可勝兩場的戰果完全相反。他們三戰完畢，因等候西貢方面消息，要在港逗留十多天。華體協會、華足聯會及足球員聯誼會三個團體，鑑於南朝鮮隊續留在港逗留，遂聯同邀請他們與華聯隊多賽一場，門票收入除了娛樂稅、場租及雜用外，盈餘之數先給足球總會百分之五分賬，然後六四分賬，三團體合佔六成。

南朝鮮隊在過去三戰中，雖有若干球員受傷，但經過多天休養，多已痊癒，只有金東根日前因「練波」扭傷足部，今天將不能上陣，勢將仍用秦貞敏踢左翼，金永振踢中鋒。

此戰係南朝鮮隊在港最後一仗，必定抱着「缸瓦船打老虎」的心理，想贏回一場，免致太過丟臉。然而，此次華聯所選陣容、比前一仗更爲完整，倘若踢得認眞，取勝仍有絕對把握。還有一點，南朝鮮隊不慣踢「夜波」，在燈光之下角逐，演出是否失常，却未可知，惟華聯則已佔有球場環境上的有利形勢，而全隊技術及實力亦駕乎對方之上，前鋒更精於門摺，具有「贏波」本錢，所以到時如不受對方的耐力所制，預料此戰華聯贏球的比數，會比前一仗大。

南朝鮮隊除了够氣力及「蠻打」之外，戰術上及球術上的一切都比不上華聯，單一華聯之道，只有華聯各遜血氣之勇，將無壓倒一將踢不出球來及輕敵，才說他們吐氣揚眉，否則他們仍要向華聯腳下「稱臣」。

今晚雙方將以下列陣容應戰：　·年羹·

華聯隊

領隊余日年；教練黎兆榮；隊醫趙國楨。

劉建中
劉　儀　羅　北
司徒堯　劉　添　陳耀洪
莫振華　姚卓然　區志賢　何祥友　黃志强

後備：衛佛儉、郭錦洪、林尚義、梁杰、劉志霖、羅國泰、劉繼照。

南朝鮮

朴祥齋
朴在昇　金洪福
俞光濬　金燦基　車泰成
崔貞敏　禹相權　金永振　成樂雲　崔光石

後備：金祥振、鄭亨浞、梁在學、金智星、金東根、朴昇浩、李秀南。

準備爭奪世界杯 匈足球隊已組成
波錫克希代古提等在內

據蘇聯體育報消息：匈牙利已經選出三十三名足球運動員，準備參加世界足球錦標賽的決賽。這三十三人是：

守門員：格洛薩奇、伊爾庫、吉萊克；

後衛：馬脫拉蒿、拉奈、沙爾濟、西伯士、華希提、蘭多士、杜塔士、西蒿濟；

前衛：波錫克、沙卡、柯伐奇、柯塔士；

前鋒：布達意、沙伐克、山道爾、華沙士、蘭哈士、斐利馬斯濟、巴達拉士、希代古提、濟海、馬奈斯杜利、葛立茨、菲遲凡士、巴基契、馬立宗爾、德利加。

這個隊將於四月中旬至五月上旬，和南斯拉夫、土耳其、蘇格蘭等作友誼賽。

南巴慈善賽定期售門票

華僑日報主辦的「樂善杯」南巴足球慈善賽，定十二日挑燈夜戰。足球總會昨發出通知給各有關人士，以便申

守衛仍採密集防禦 東方二次碰南華
肥添表示有得打 郭英樂將被派出任中鋒

靜靜告訴你

南華奪得銀牌足球決賽權後，星期日在聯賽中對抗東方。東方戰績平平，以南華的實力，應該是輕易取勝。但事實相反，在第一循環賽中，南華就只有這一關無法衝過。今次相逢，南華以前車可鑑，早已提高警惕。

東方備戰積極，昨據管理羅唐生表示，東方因春節關係，停練多時，現已決定恢復定期集訓，以便應付南華之戰。

東方負責人之一的伍球添表示，東方很有可能再度打垮南華。他認爲南華近況不算好，後衛則很差，劉儀、劉志炳都失掉最好水準。前鋒不易攻破密集防禦，東方第一次打垮南華就是憑着這一套，到時決定繼續用此而對付南華。

伍球添指出前日銀牌賽南華對傑志之役，傑志本有可勝條件，只因守門翁培佐經驗不够，失掉兩個不應失的球。翁培佐是排球好手，假如當衝出時用擊排球的手法將球擊去，就不至被南華攻入兩個頭球。

爲着對付南華，據說東方決定起用郭英樂任中鋒，他擅打游擊戰，可以擾亂南華後衛。吳偉雄、梁桂康一雙翼鋒均有速度，可以展開鉗形襲擊。

東方將使何應芬、劉煥濱兩人後縮，加强中場優勢，後衛仍打密集防禦，留樹坪的大刀闊斧及狠辣腳法，可能克制黃志强，劉子安也能盯牢莫振華。在第一戰時，已經有了這個經驗。高保强因傷不出，林尚義打中堅亦能勝任愉快。

在銀牌賽中，南華曾以五比一淘汰東方。伍球添認爲在銀牌賽中，東方敗在排錯陣，忽略了派郭英樂出任中鋒，而高保强又因受傷，現在決派郭英樂出戰，那麼傷中的高保强仍暫休息。　·原子球記·

華聯領隊余日年今午在悅興犒軍

華聯領隊余日年爲鼓勵士氣，定今午十二時半在悅興酒家三樓設宴犒軍，到時並邀華協理事、華足聯委員等作陪。

領隊購買預售券，票價六元、三元半、二元四分等，申領書須於七日（星期五）下午五時前送交體育路足球總會秘書處編核，領票日期定八、九、十日三天，每日上午十時至下午四時。定於十一日（星期二）上午十時至下午六時，十二日（星期三）上午十時至下午五時在港府運動場發售。

赴澳往星報聘 港聯一賣開二
球員十九人昨日已選定

足球總會埠際小組於昨天下午五時三刻，在該會辦事處召開會議，遴選出港澳、港星埠際足球賽的港聯隊陣容。

港澳埠際賽定於四月六日（星期日）在澳門舉行；港星比賽則於四月十九、廿、廿三日在新加坡角逐（第一場爲正式埠際賽）。對於兩次埠際賽的人選問題，各執委均同意「一賣開二」，即選出十八人來，先到澳門去，然後移師至星洲。

初時，王志聖建議不分正副選，一併選出兩個守門、三個後衛、五個前衛和八個前鋒，但後來還是分別挑選。在選定十八位球員後，委員柯路達認爲前鋒線中沒有一員左翼後備，他提出了梁偉雄的名字來。在此以前，前鋒後備已通過選出何應芬、劉錫照和羅國泰三人，經柯路達一再强調左翼人選後，王志聖建議多選一人，結果梁偉雄順利入選，幸得有遊埠的機會。

會中選出李文傑、舍利兩人率領港聯隊往澳門，選定陳强、柯路達兩人率隊赴新加坡，教練由黎兆榮擔任。最後並決定四月十七日乘機赴星。

茲將選出的港聯隊十九名球員名單錄下：　·闊化·

衛佛儉（巴）　劉建中（南）
劉　儀（南）　羅　北（巴）　司徒堯（傑）
郭錦洪（南）　文　登（陸）　劉　添（巴）　鄧　森（巴）　陳耀洪（傑）
梁偉雄（傑）　莫振華（南）　羅國泰（星）　姚卓然（南）　劉錫照（巴）　廖　士（警）　何祥友（南）　何應芬（東）　黃志强（南）

歐洲各國球隊紛紛響應救助曼隊家屬
曼徹斯特已獲得理想的中鋒繼承者

世界各地爲了同情曼徹斯特足球隊的不幸遭遇，紛紛響應爲死難者家屬籌款的工作，首先發起這件事的是曼徹斯特城，已經成立了一個籌募委員會。

這件事，迅速便傳到了南美洲。巴西冠軍隊菲林明高隊領隊宣佈球季結束後到歐洲各地比賽時，即首先由菲林明高隊在歐洲的八個國家比賽中，最先一站由巴西隊飛赴倫敦和曼徹斯特聯隊作一場比賽，比賽的收入，全部捐給該隊的遇難者家屬。巴西領隊甄甘馬說，巴西現已拒絕英國任何一隊的約賽，單獨和曼徹斯特隊比賽後即飛往中歐。

南斯拉夫紅星隊，以曼隊前往南斯拉夫和該隊作歐洲杯賽而造成不幸事件，深感不安，該隊最近經已獲南斯拉夫足球總會的批准，專爲曼隊的受難者遺族作一場比賽。對賽隊現仍未定，初步擬和曼徹斯特聯隊比賽一場，另一個提議則由籌委會選定一個英國隊。全部旅費由該隊自行負責，收入歸由籌委會分配。

其餘許多歐洲國家都紛紛響應此舉。曼隊是在歐洲杯比賽中遇事，而且是最後四隊中之一的隊伍，曼隊代表有意在歐洲足球協會中提出在準決賽的收入中，撥款撫卹，但必須得到入圍的四隊同意才行。因按照向例，主隊一隊的收入償負責客隊的支銷，而每次比賽則分別在主客兩地各賽一場的。

但是最後決賽的一場，因爲是由歐洲足球協會所主理，如決賽的兩隊同意的話，這個意見是可以得到通過的。馬德里隊是兩屆歐洲杯賽的冠軍，也是今屆最後四隊之一，他們的代表已經原意支持曼隊代表的提議，並在晉入準決賽對西華利隊時向曼徹斯特隊致哀後表示：馬德里隊站在戰友的立場，願意盡其全力進行協助。

遇難受傷的曼隊領隊巴斯比，經過慕尼黑醫院的悉心救治，已經第一次和醫生及其妻子講話。直到廿七晚，教堂牧師向他訪問時，他突然問到愛華士的傷勢如何。牧師不能不告訴他，說愛華士已經因傷逝世。巴斯比又在他的妻子訪問時，詳細詢問各遇難逝世的球員及傷者，當他妻子說出他的三員愛將都已相繼逝世時，巴斯比當堂哭了一陣，並哀傷而下淚。

現在慕尼黑醫院的球員，輔錦盛巴利尙未脫離危險時期，門將格爾特（愛爾蘭國際選手）和阿路拔史堅倫已經漸復健康，星期六晚且會首次獲准坐立。

在英國的曼徹斯特隊則在艱苦奮鬥中，他們在遇事後第一戰和沙飛隊作杯賽而得勝，繼續在聯賽中對諾定咸科列斯特隊，成一比一和局。

新從黑池隊轉到曼隊的好手依利泰來踢出一場水準的好波；而另一個特別爲人所注意的球員，則是十八歲的阿歷士多臣，他不獨替曼隊扳成了和局，而且被目爲已逝世的中鋒湯美泰來的唯一繼承者。

曼徹斯特隊現在英國足總杯已晉入前三名的位置，將和狼隊、皮士頓隊成鼎足之勢。但因人腳尚未足够，前途頗難樂觀。　·遊客·

國際體壇

全國九城市乒乓賽 七日起在上海舉行
廣州兩隊人馬先後出發

【本報廣州專訊】全國九城市乒乓球錦標賽本月七日至十七日將在上海舉行。參加這次比賽的有北京、上海、天津、瀋陽、廣州、太原、武漢、重慶和合肥九個城市。

廣州市此次派遣兩隊參加，第一隊是原來廣州市隊組成。男子隊員有容國團、李仁蘇、劉志偉、梁志滔、丘文鏘、梁玉海、蔡明樞、董寶等八人；女子隊員有杜國瑞、龐嫻、戴佩美、胡克明、何淑冰等五人。第二隊最近通過選拔，取男子前五名、女子前四名組成。選拔賽的男子第一名黃應麟和第四名因事不能出席參加比賽，改由霍偉成、何展倫代替。全部名單是：男子梅驗星、岑煜芳、林木欣、管偉以、何展倫；女子是鄭靜軒、列可玲、趙璇鳳、黃需怡。第二隊於二日下午出發，第一隊則已於上月下旬到達上海。

華聯理應再贏一仗
上陣人腳比港聯有過之無不及

論戰

來港「獻」技捱了一鑊又一鑊的南朝鮮足球隊，今晚在港府球場作「散水」前的最後一場比賽，再次與陣容整齊，實力强勁的華聯隊交鋒。

南朝鮮隊在港經過三場比賽，球技如何，戰鬥力如何？球迷都已有目共見。圈內輿論的評價是：技術、經驗都遜於香港球員，速度、氣力也沒有能佔到較大的優勢。總而言之，就是：「平凡無奇。」

揀平凡之技來踢碼頭，自然難望有良好的戰績表現，不過，一些外隊在港吃了敗仗，每每諉言於客觀條件，賴地硬、怨球證不公平等，不一而足。過去的南朝鮮隊、東非隊等都有過此種情況；而今次的南朝鮮隊，由於在來港前不知天高地厚，誇下海口，保言最少要勝港隊兩場，但到幻想一旦不能實現時，從冒到球員都一律改了姓「賴」，就竟然不在話下了。過去的飛馬隊之類，爲自己吃敗仗而所找到的托詞，人皆識之；對於這次南朝鮮隊的「賴先生」們，則有人企圖進行掩飾、辯護。對於曾經是「亞洲杯」的足球盟主隊，而現在却一再捱其大鑊，人們似乎是應該憐憫它的，正如同情上屆世界杯冠軍西德隊現在已一蹶不振的遭遇一樣。但是，同情儘管同情，憐憫儘管憐憫，該隊所給予人們「平凡無奇」的印象，還是洗脫不了的！

有人喜歡說：「成敗不足論英雄」。不錯，在九十分鐘的足球比賽中，有時技術較强的隊伍也會受到挫折。如上屆世界杯決賽，匈牙利輸給西德就是一個明顯的例子。過去訪港的優秀歐洲隊伍如愛瑪奴、域架等，也未能全勝港隊。但是，人們對於這些隊伍，並未貶低其評價，仍然推崇匈牙利是世界一流隊伍；對於域架隊的優越技術也仍然予以稱讚。可是，南朝鮮隊年前即使以全勝姿態奪走亞洲杯，但人們對它的評價還是微不足道；何況這一次連遭挫折呢！

據說南朝鮮隊的傷兵已告全癒，今晚料可用他們認爲最完整的陣容上陣。但鑒於他們在前三仗中的表現——門將不穩、內衛擱截未到家，特別是鋒線脆弱、欠缺「埋門」一腳，預料在强勁的華聯面前，仍然不易大有作爲。

這晚華聯的陣容，比之港聯（亦即第一次的華聯）的人選，有過之而無不及。門將劉建中，近況甚佳，高接低撲，穩健出色，作戰態度的認眞更勝過衛佛儉；前衛的郭錦洪和司徒堯，與港聯的鄧森、郭錦洪相較，在氣力和技術上都會好一點；右翼黃志强短小精悍、刁鑽快速，也必能負起大任；至於中鋒區志賢與南華「三煙」合拍有素，他衝刺銳利，擅於「埋門」，如果不因近來少出場而影響演出的話，也將給予對方中路很大的威脅。

華聯的正選陣容搭配得非常理想，而幾員後備戰將也是一流好手；即使正選球員有一些因故不能登場，整隊實力也不致受到很大的削弱。

看人腳、論實力，華聯都沒有不可再勝的理由，所顧慮者：一方面是華聯諸將見已贏了兩場，戰意鬆懈；另方面則是前兩天剛踢完銀牌賽，球員過於疲勞而踢不出正常水準。爲此，華聯的健兒們應該提起注意，同時利用換人的規例，斟酌換出失常的球員。總之，在正常的情況下，華聯還是有條件勝兩球以上的數字的！

戴文

蘇乒乓手一鳴驚人
勝匈名將別爾切克

【路透社布達佩斯三日電】蘇聯第一次參加乒乓球賽便出了風頭，二日晚在布達佩斯歐洲錦標賽的第一次爆冷門中，它的隊員之一在兩國賽裏打敗了個人冠軍呼爾朗斯高的匈牙利選手別爾切克。蘇聯隊員巴什基洛夫斯擊敗了別爾切克，成績是十六比廿一、廿一比十九、廿一比十六。可是，蘇聯的勝利就止於此而已，匈牙利隊最後仍以五比一獲勝。別爾切克在去年斯德哥爾摩世界錦標賽男子單打中，曾進入半準決賽，後來，日本隊在男子團體杯賽的最後決賽中，他以二比三敗於日本隊員的手下。

今夜公開籃球賽 幸運自力齊出師
在伊館分戰嶺東東方 昨夜均安流星先後告捷

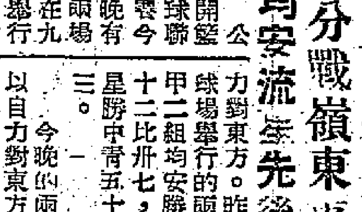

公開籃球聯賽今晚有兩場在九龍伊利沙伯青年館舉行，七時，甲二組幸運對嶺東；九時，甲一組自力對東方。昨晚在修頓球場舉行的兩場比賽，甲二組均安勝自力黃四十二比卅七，甲一組流星勝中青五十八比四十三。

今晚的兩場比賽，以自力對東方一場爲較引人注意。自力在聯賽中曾有不錯的表現，他們勝在合作好，戰意濃厚。投籃準確，今晚如一不失常，當可給予對方很大打擊。東方人手比自力平均，但演出有時假不同之弊，今夜能够提高戰意，就可略佔上風，否則不易得勝。這場比賽，過程必然拉緊。

另場幸運對嶺東，雙方都是弱隊，得失將會影響它的降級命運，有此關係，定必傾力作戰，亦有劇爭。

四隊球員名單如下：

（東方）梅宜堅、梁德榮、孫賽安、丘振雄、劉澤斌、梅勳官、丘俊賢、馬鄆。

（自力）周修濟、梁文添、陳耀棠、郭松漢、李宏盛、馮華輝、任錫棠、鄧榮良、白志榮。

（幸運）曾煜雲、易烈文、陳應瑞、梁貴剛、張克明、曹偉文、羅應章、湯霖榮、鄧文德。

（嶺東）胡炳超、黃華達、黃明光、黃振達、李柏年、許波、江浩天、黎錦耀。

昨晚的兩場比賽，均安戰自力黃一場，爭持甚烈，均安勝在後勁較佳，張道賢、梁玉泉投射甚準，在最後兩分鐘內連投兩球，鎖定勝局。自力黃由於作戰不够沉着，亂傳誤擲，終於以五分之差受挫。

另場流星對抗中青，雙方實力有了距離，流星在輕描淡寫下擊倒中青。　·一條煙·

港聯球員傷疲交併 佛爺擔心影響演出
肥油牛屎決定負傷登場

情報網

南朝鮮在港三戰，兩敗一和，白天打不過，夜戰又如何？據華聯教練黎兆榮表示，此戰勝負很難預料，原因是華聯球員最近經過銀牌大戰，多數有點筋疲力竭，沒有充份時間休息，體力可能吃弗消；同時還有些人帶點輕傷，客隊則休息多時，以逸待勞，體力佔便宜，加上他們連日來看過巴士對星島、南華對傑志等大戰，可能親察得港隊打法而謀得對付戰略。

據說截至昨晚止，華聯球員並無一足總或其他負責人請求免役，看來可能以原定陣容出戰。

何祥友日前被客隊撞傷胸部還未痊癒。黃志强前天對傑志時左骨受傷，但他兩人昨對記者表示，今晚決定出戰。莫振華也是前天對傑志時右腳受傷，行動不大便利，可能只出賽半場。

門票今續預售

昨天開始在體育路足總會內公開預售，據說售得一千五百多元，連各處售得共約二萬元。今天由上午十時至下午五時繼續預售，還有一元二角門票六千多張，二元四角的四千多張，三元的還有數百張。　·哈林·

欲染指銀牌 巴士昨集訓

經過去週的特別銀牌準決賽後，巴士與南華已分別獲得決賽權，這場特別銀牌冠軍爭奪戰已定於本月廿三日在港府運動場爆發。

巴士爲了未雨綢繆，準備爭取銀牌錦標，該隊師部已決定按照星期一、三、五舉行集訓，外，還由本週開始集宿，這張報告昨已貼在巴士宿舍內。

[illegible]過在銀牌準決賽對抗星島時，被李德桐踩了一腳，左腳近膝部現仍隱隱作痛，昨天沒有參與集訓。　·何倫·

重級紀錄保持者 常冠軍又創新績

【中國新聞社上海三日電】重量級舉重全國紀錄保持者常冠軍，二日晚在一九五八年上海市舉重比賽中創造了重量級抓舉和總成績兩項新成績，他把雙手抓舉一百零三公斤的全國紀錄提高到一百零五公斤，把總成績三百七十七點五公斤的全國紀錄提高到了三百八十公斤。這是今年全國舉重運動員第一次打破全國紀錄。

服務版

注意預防流行性感冒

引起流行性感冒（以下簡稱流感）的濾過性病毒有好幾種，分甲、乙、丙、丁等型。生過流感病人的血液裏，會產生一種殺滅病毒的物質，叫做抗體。當抗體存在時，就不會再得病；但是抗體存在的時間一般只有幾個月，抗體消失後，又有得病的可能。其中，某一型病毒的抗體，是不能殺滅另一型病毒的，而且流感病毒，還會變種，因此一個人一年裏得上幾次流行性感冒是不算奇的，至於一次流行以後沒有得過病的人，在第二次流行時，當然得病的可能性更大。

一個健康人，如果和流感病人接觸後，一二天就會突然發病，先怕冷或者發抖，以後發熱頭痛，熱度高的可以到攝氏三八—三九度，甚至四〇度以上，疲乏，腿肚和腰背痠痛甚而胸痛，面部潮紅，眼結膜、咽喉發紅，有些人還有鼻子塞，流鼻涕，咳嗽，更有部份病人出現噁心、嘔吐或腹痛和腹瀉等等，這樣經過三五天就好了，但流感症狀輕重很不一致，重的要睡上一個星期，輕的可以照常工作學習，這些症狀和平常的傷風，咽喉痛，上呼吸道炎等病症非常相似，某些症狀比較重，有時不易區別。

流感的嚴重性在於並發其他疾病（如肺炎），有肺結核，關節炎，胃潰瘍等慢性病或是心臟病的人，可以復發和加重。流感病毒大量繁殖在病人的上呼吸道（從鼻子到咽喉到氣管這一段地方）的粘膜細胞裏，當這種粘膜細胞因爲中毒死亡而脫落，就通過病人的咳嗽、噴嚏等呼吸動作，隨着唾沫、痰、鼻涕噴出體外，噴出來的唾沫粒子的大小，決定它在空氣裏浮游時間的長短，咳嗽、噴嚏的劇烈程度，決定它飛行的遠近，一般飛行距離爲二—三公尺，在空氣裏停留的時間可自幾分鐘以至幾小時（但病毒實際上只能活上半小時），健康人如果吸進病毒，就會引起疾病，和有機會再向外傳播。病毒也還可以通過食品、食具、茶杯、病人的手，藉共食共用飲具用具和病人握手而使人得病，這雖不是主要的傳染方式，但不可不注意。

預防流感，從個人來說，平時應該多多注意營養和體格鍛鍊，定時做做運動，以增强人體對傳染病的防禦力量；多作戶外活動，接觸太陽光，日光裏紫外線有興奮人體細胞機能的作用，有助於抵抗疾病。在流行時期，還應該注意適當休息，不要過於疲勞。此外還應該糾正隨地吐痰和擤鼻涕的壞習慣，居室和廚房應該注意通風和清潔，食具常用煮沸消毒或開水泡洗，地板家具，常用水洗和揩抹，都有助於流感的預防，如果洗刷的水用千分之二的漂白粉水那就更好。

如果家裏有流感病人，病人睡的地方應該可能遠離健康人，床邊挂置布幔（被單）和屏風，或者挂蚊帳也可以。食具、用具應該分開，更不要忘記大家戴口罩（特別是病人）和保持室內通風。（津）

司馬光與「資治通鑑」

陳明先生：

宋代大學者司馬光編寫的「資治通鑑」是我國著名的古典編年史，全書約七、八百萬字。它記載起自戰國到五代（公元前四〇三—公元九五九）共一千三百多年的重要史實，是以年爲經、以事爲緯的政治史。這是一本自宋朝以來就爲歷史學家所推崇的著作。

司馬光自幼就對歷史有着獨特的愛好。他博覽史書，對歷代的興衰掌故特別注意，因此他早就計劃要編寫一部編年史。他以後花了十九年的時間，參考了豐富的史料，編寫成這部史書。開始編寫時，他年四十八歲，到全書完成時已經六十六歲了，又過兩年他便死去。司馬光編寫此書時還有三位得力的助手，他們是劉恕、范禹和劉攽。

由於司馬光等人參考了很多書籍，掌握了大量材料才進行編寫，所以此書內一般記載都確鑿可信。「資治通鑑」所採用的史料，有很多書籍都是失傳的，所以它不僅是單式的編年歷史書，而且是已失史料的彙集書。它是一部可信的政治史，其中也包括一些重要的社會經濟和上層文化的史料。由於所記大半是眞實，「通鑑」雖然是封建時代編寫的歷史，但它和其他歷史書不同，不載鬼怪之說，不錄法名的譬的「奇節」，也不載文醫和文人。所以這部書時歷千年，因此今天閱讀起來，還是有參考的價值。（文達）

醫信新醫

嬰兒肛門生肉粒 與母親生痔無關

梁先生：

孩子出生時肛門處即生有一小肉粒，約有白豆大，平時此肉粒是縮入肛門內的，若「熱氣」時即突出肛門外，其母懷孕時患有痔瘡，你懷疑他所患者也是痔瘡。照所說情形，甚似患痔瘡，但嬰兒出生即患有痔瘡者十分少見，最好請醫生爲他詳作檢查，以確定是否患痔瘡。痔瘡既不遺傳也不傳染，其母懷孕時曾患痔瘡，他不一定就患痔瘡。

中醫的枯痔療法約分兩種，一種是插藥療法，是用藥製成像火柴棒樣的藥棍，將此藥棍刺入痔瘡內，使痔瘡壞死脫落；一種是用藥塗抹在痔瘡上，使痔瘡壞死枯萎而脫落。用這些方法治療痔瘡，痛苦不大，小孩亦可應用，枯痔藥的藥方不

素菜兩式

一、漢齋——材料：花菇一兩，乾草菇一兩、嫩竹筍四兩、生根二兩、蓮子和白果各一兩、菜遠四兩、髮菜一兩。花菇、草菇都去腳洗淨，用半碗清水泡半小時，然後把水份擠乾，泡水留用，以生粉、生油醬勻備用。蓮子、白果也用開水中煮十分鐘，去衣。竹筍放在開水中，撈出切成薄片。生根用開水泡過，將油擠出，切成小片備用。做法：先燒紅鍋，注油入鍋，油開後，放入草菇和薑片，爆透加入紹酒，然後起碟中。再將一茶匙的鹽入鍋，加水兩碗，水開後，將蓮子、白果、髮菜、竹筍、生根、花菇等倒入鍋中，蓋上鍋蓋，用文火煮四十分鐘，至蓮子鬆化，水份成汁，然後將泡過油的麵筋放入攪勻，用蠔油、糖、生粉等調勻打獻，加入菜遠，略兜幾下，即可上碟。

二、妙藕菜——將鮮藕洗淨去節去皮，切成三角形塊或藕絲，辣椒切條。起油鑊，先將辣椒煎一下，然後倒藕加鹽共炒，十幾鐘即可盛起。青的辣椒白的藕，色彩鮮淨，嚼之鬆脆，鹹中有甜，風味別饒。藕的本身滋粉質，有甜味，不用加糖，爲了保持美色，不用醬油。（筱）

簡覆

奶粉哺育嬰兒 不需服石灰水

嘉琳女士：

用奶粉哺育嬰兒，不一定要常服石灰水，如果怕奶粉的營養成份不够，可每天加食滴劑的多種維他命，並可添給他吃些新鮮橙汁、蛋黃等。

Woodwords gripe Water 與肥仔水相同，用於治療哺乳嬰兒因消化不良而致的各種疾病：如肚痛、嘔奶、失眠、胃酸過多及出牙所引起的不適症狀。

陳喜鳴先生：

一、你經澳門返廣州是可以的。二、到拱北邊防站時寫一張回鄉介紹書，出境時憑該介紹書便可以，不用再辦手續。三、單程返內地自用衣物可以帶進口，超過海關規定部份要納稅。

王虹先生：

外省人返內地探親，先在港移民局領一張回港證，攜帶身份證和回港證便可入境，到深圳寫一張回鄉介紹書，出境時憑該證便可以。

從廣州到煙台，由廣州乘火車到濟南轉車到藍村，再由藍村轉到煙台，全程旅費約三十五元人民幣。

毅寧先生：

你問的問題，我們無法預知，到時請留意我報報道內地高校招生消息。

余禮先生：

請你到洛克道二十七號銀行華員遊樂會或德輔道海務工會詢問。

五S先生：

我們不便介紹醫生，你自己去找吧。割包皮的手術不會複雜的，醫院能治療的，你到醫院去治吧。

劉啓輝先生：

請你到畢打街五樓四〇一室醫聯醫學化驗所試驗，收費約十多元。

香港貿易上月繼續萎縮

進出口總值五億八千餘萬元

比較去年同期減少一億多元

進口貨值獨減九千九百餘萬

【本報訊】工商處長晏嘉士宣佈，二月份的香港進出口總值爲五億八千零八十七萬元，即比一月份少六千零五十四萬元。晏嘉士解釋說，二月份祇得二十八日，而且還遇上農曆新年假期，這是二月份貿易數字較低的原因，不過和去年同月比較，輸入和輸出數字也是減少的，尤以輸入數字爲甚。

二月份初步的貿易統計數字是：輸入貨值三億四千四百九十三萬元，即比一月份減少五千九百七十一萬元；輸出貨值二億三千五百九十五萬元，即比一月份減少八十三萬元。

和去年二月份比較，上月輸入貨值減少九千九百一十三萬元，輸出貨值減少九百二十九萬元。

新出蒜頭首批上市

江門汕頭火蒜爲南洋客購去

金山火蒜不日亦可登場

【本報訊】內地新蒜頭已上市，南洋客熱烈訂購。

據土產商消息，今年出產的內地新蒜頭，已於本月一日（上週六）開始上市，已到之貨有汕頭火蒜、江門火蒜及南切蒜。金山火蒜即將有貨到港，現已有貨經放出。江門白蒜亦已有成交。

江門火蒜，本月一日首批貨運到約二千三百件（每件六十公斤），爲金邊客所購。成交價格如下：正牌貨每公擔八十二元，副牌貨每公擔六十五元五毫。

汕頭火蒜，至昨天已有兩批貨到港，共一千八百件（每件五十公斤），亦爲金邊客所購。價格如下：正牌貨每公擔八十八元，副牌貨每公擔七十二元五毫。

南切蒜，金邊及印尼莊購去五十噸，正牌貨每公擔六十七元，副牌貨每公擔五十元。

江門白蒜，昨天亦已有成交，每公擔六十元。

金山火蒜已有花貨解發出，新加坡及暹邏客約已訂去約二十噸。今年的金山火蒜價格如下：正牌貨每公擔一百一十八元，副牌貨每公擔一百零一元五毫。

據悉，江門火蒜今天有第二批貨到港，數量共六百件。汕頭火蒜今天有第三批貨運到，數量共二百件。

行內人稱，今年上市的汕頭火蒜，在包裝方面有了進一步改進，今年用四方笠裝，去年用圓笠裝。在運輸上，用四方笠裝所付的運費比圓笠省，原因是前者所佔的位置比後者少。商人舉出實例說，去年用圓笠裝每四十公斤貨佔輸船艙位四呎三吋，今年改用四方笠裝每五十公斤貨佔輸船艙位四呎六吋。

蝦米蠔豉上貨清盤

【本報訊】本地商人陸續扯購，此間海味買賣仍活躍，貨價穩定。

最近買賣較暢的爲內地蝦米，前昨兩天又成出二十多件，東平蝦米每擔成二百零五元及二百八十五元，玉蝦米每擔成二百八十元，小白米蝦成二百八十五元，甲級枝蝦成六件。據說，內地靚蝦米，此間南洋辦莊擬吸購，但新貨最近極少運到。

深圳蠔豉貨疏，本地商人胃納強，前天到貨全即清盤，市價堅穩，三級貨每擔成四百三十三元，四級貨成三百三十三元，小蠔每擔成二百七十元，蠔仔每擔成二百四十四元。

湛江墨魚仍搶手，昨又成出十多件，每擔以一百六十元成交。此外，日本四十裝頭吉濱鮑魚成出少量，每擔成一千六百元。

星莊再買蔬菜

椰菜成出大宗

荷蘭豆亦被扯去一批

【本報訊】內地蔬菜，新加坡辦莊扯購仍多，貨價仍告穩企。

據蔬菜商消息，新加坡銷路暢，此間星莊紛紛落行買貨付往應市，昨天又在市上買去大批荷蘭豆、椰菜、椰菜花、黃芽白和蓮藕，其中以椰菜和椰菜花最大宗。

椰菜，昨天被星莊買去四百八十多籮，市價略較上週末回升，每擔均以三元成議。椰菜花成出一百四十一籮（每籮約一百個），每百個成十四元。

黃芽白成出六十五籮（每籮重七十公斤和九十公斤），江門貨每擔成九元五毫，容奇貨成八元五毫。

荷蘭豆成一百一十件（每件重五十公斤）每擔成二十七元。蓮藕成十二件，每擔分以十八元和二十二元成交。

金邊客再落手

文頭米暢爽

豆類市道依然軟弱

【本報訊】據土產商消息，在土產雜貨中，西江文頭米交投活躍，一個月內交收的花貨，昨天成出十噸，每擔七十八元。

春節以來，西江文頭米交投暢爽，已成交之貨約有七十噸，均爲金邊莊所購。到目前爲止，西江文頭米的價格均呈穩定，唯據行內人稱，後市的價格或會升高。

豆子有少量成交。貴州竹豆，現貨以每擔二十四元五毫成出三十包，十四天交收的花貨沽出一百包，每擔二十四元。新器封青豆沽出五十包，每擔四十五元八毫。廣西小粒烏豆，以每擔四十四元成交二十包。西貢紅竹豆成交二十包，每擔三十四元。膠州青豆，有五十包成每擔二十八元。泰國中粒綠豆，以每擔六十二元及六十二元五毫兩價售出四十包。

就上述的豆子價格看，廣西小烏豆與膠州青豆價格比前亦略降。

日本白皎油成價再低落

【本報訊】據洋行消息，日本白皎油上週曾有數十桶現貨低價拋出，成價爲每擔一百一十二元五毫。上週末和昨日，市價再跌至每擔一百一十元。

此價低於原來成本，但因貯存已久，同時貨益非多，故貨主寧願割價沽出。

農曆新年過後，食油在本地的買賣照例轉靜，加以外客未有臨場，故現時港市的白皎油存量雖爲一千噸左右（約供本地銷一個月），但市價亦難望穩企。

上星期四到港的日輪「泗水丸」，載到散裝白皎油三百噸及桶裝白皎油一百噸。又前日抵港之「浙江」輪，也有二百二十噸新貨運到。在本月底之前，港商訂下的舊貨仍將有運到，四月起則會轉少。因爲有些日本洋行自今年起，已未接到四月份付船的白皎油訂單。

現時日本白皎油的新訂價爲每噸一百一十五鎊十二先令三辦士，港商認爲現貨價售每擔一百一十三元才算合算。

餅家買椰蓉

向錫蘭訂貨

【本報訊】製餅食、麵包用的椰蓉乾，近有洋行向錫蘭訂入三、四月份付船的貨物各一百箱，訂價爲每㕡（一百一十二磅）一百一十八先令。此價已比去年底的每㕡九十餘先令上漲甚多，原因是此貨近日在倫敦的售價報漲。

椰蓉乾在此間的售價，現爲每箱（一百三十磅）一百一十八元。與原來成本相比，餅家在每箱貨物中可賺得數元。

又悉，錫蘭商人近日甚少來港採購辣椒乾、綠豆和蒜頭。本月運去的貨物，轉以搪瓷器皿、棉織衣着、塑膠品和樟腦餅居多。

玻璃紙價避免波動

日本將限額輸港

日廠家與港商會交換意見

【本報訊】日本玻璃紙銷來香港，今後將採取一定限額。日本道林紙細緯紙有成出。

日本著名「吐些路」玻璃紙廠營業部主任石井銀次郎抵港後，曾與此間華南洋紙商會理事長馮錦聰互相交換意見，關於日本玻璃紙在香港狀況及今後用何種辦法調整市價，避免價格波動等情況發表意見。

據這位廠家稱，將來近日後，即提出大會討論，日本玻璃紙每月應有一定數額銷港，即將各種牌子貨由日本廠方聯合確定輸出之百分比，並根據旺淡月與此間市道之需求情形而定出每月之限額多少。這種做法，主要是避免來貨過多而影響市價波動不定。

因爲香港是一個轉運埠，亦等於一個大貨倉，經常要存貯貨量以供應外國市場之需要，可能因外匯及入口問題，如印尼、星洲、泰國和台灣等地，經常向港購買，該代表亦認爲香港價格將比其他地區價略爲低才合理，同時認爲要令到此間紙商運倉租費用等應有百分之五利潤。

昨天此間紙張市道仍平穩，本地用家續買入道林紙，昨天日本道林紙被扯去二百多令，每磅成六毫八仙。

五金輸港運費

歐廠家要削減

預料不久將可實現

【本報訊】據此間洋行接獲歐洲來港五金運費電，謂歐洲五金廠商仍極力要求船公司方面把運費降低，目前尚未降低，但只有運費減低後，可能在港打開銷路。據該電報估計，歐洲五金來港運費削減，將是不久將來的事情。

昨日此間洋行接到上月底歐洲五金廠寄來的航空信，該信只是說及歐洲的五金市情，並沒有提及歐洲五金來港運費調整的事情。該函說，日前美國商人曾在歐洲大量購去一部份五金，但數量並不多，最近美商已停止向歐洲市場購買五金，因此，歐洲五金的外銷，現在又回復沉靜。歐洲本地的五金銷路，目前仍算比較好，所以，目前歐洲五金市價大致不變。但因當地五金廠商爲爭取香港市場，而且還有可能降低，故先把售價壓低。歐洲圓鐵售價，仍是每噸三十五鎊十二先令C.I.F.香港。

此間圓鐵市價不變，昨日以每噸三十三元成出二十噸，全部是五分至一吋花式。

印尼輸出證價高

布疋銷去不化算

廠家甚少接到新訂單

【本報訊】據安打拉通訊社雅加達三日電，印尼輸出證價二月廿七日已漲至三百，但已廠家前天收到的電報說已漲至三百……

由於輸出證價高，影響輸入成本，現在除少部分外，一般布疋運銷印尼是難以化算的，而且輸印尼批出的輸入證甚少，故色布銷印尼生意，大勢仍然沉靜。廠家表示，雅加達方面的布疋貨底雖較疏，但今年的「開年」生意不是過於樂觀的，估計印尼大額訂單的來臨，短期內希望不大。

外電報道說，澳洲政府已停發印花布進口證，但在七月廿七日前已發出的證則不受影響。此間廠家尚未直接接到上述消息，但近日仍有自貿易商手中轉接入新的訂貨單。有關商人正去電澳洲方面查詢中。

銅價慘跌

羅得西亞鑛商獲利將受影響

【法新社北羅得西亞三日電】銅價慘跌已對羅得西亞採鑛集團的利潤發生影響。該集團的季報顯示，在去年下半年內，利潤下降了八百萬鎊以上。

茂夫拉那和隆安德兩大公司在這半年內的利潤，共比一九五六年同期減八百一十三萬一千鎊，較小的支資林馬鑛公司，則利潤減降二十八萬七千鎊，三者共減降八百四十一萬九千鎊。——由一九五六年的二萬八千七百七十五噸增至一九五七年的十五萬零一千四百三十噸。生產數字則略升。

公用股買賣活躍

股票交易上月回增

總值升至一千四百餘萬元

【本報訊】據證券交易所總結：二月份股票市場開市時買賣多，其中公用事業股最活躍，價格多上升；但後來漸漸回跌，幸而跌在低價中仍有買家。

該月份的特色，主要是：大酒店宣佈分派紅利比前增多百分之百，因此該類股票買賣亦隨之而增加。全月各類股票的成交總值達一千四百二十一萬五千零零三元，比諸一月份增加三百多萬元。以下是各種股類的情形：

銀行保險類：匯豐銀行頗有買賣，價格亦穩；於仁保險價格大漲，隆德保險亦受買家注意，成價上升。

投資公司：無甚買家，但價穩。

航業股：買賣少，其中會德豐成交較多。

船塢貨倉：黃埔船塢活躍，價格上漲；九龍倉有少量買賣，均益倉買賣則多些，價扳好。

置地酒店：大酒店頗有特色，在宣佈增加派息及紅股之後，價猛漲；置地公司和堪富利士都有買賣，後者成價比上月升；信託公司成交亦不少。

公用事業股：電車、電話都有買家，價上升。

上月宣佈派息及派紅利的公司，於仁保險、匯豐銀行、置地、堪富利士、建行、電車、香港電燈、電話、青洲英泥、廣生行、建新、聯合船塢和均益倉。

上月成交較多的股份有：匯豐銀行五〇七份，隆德保險三一一〇份，於仁保險三五〇〇份，會德豐四八七七〇份，均益倉新舊股四九九八一份，黃埔船塢一六八八一份，大酒店九六五六〇份，置地二六七八二〇份，堪富利士一九二〇〇份，信託公司六〇五〇〇份，電車六五一三〇〇份，九龍燈八〇七九八份，香港燈四五〇二九份，電話七六二三二份，牛奶公司五一八五六份。

部份股價回順

電話牛奶等九種企定

置地九燈獨向上升

【本報訊】股市交易平穩，昨成交總值達八十五萬八千五百元。但部份股價格微回順。

於仁保險跌五毫，以每份七十元五成交一百份。均益倉新股跌三毫，以每份十一元五成交二〇八份。大酒店除息股成交頗多，達一六〇〇份，每份由十六元三退至十六元二。油蔴地小輪九元五，比前跌了五毫，成交一百份。電車跌一毫，以每份二四元四成交一八五〇份。香港電燈除息股略低，以每份二六元成交一一六〇份。匯豐銀行除息股八一〇元成交十份。

價格微挺的有兩種：置地由三三元五進至三三元七五，成交八百份；九龍燈上午成交十七元八，下午雖回順至十七元七，但仍比上週收市挺了一毫，成交四五〇七份。

價格企定的：會德豐六元二五，成交五千四千八百份；牛奶公司十七元二，成交四千份；聯合樹膠一元二二五，成交四千份；樹膠信託一元二，成二八六份；信託公司成達一萬份，揭份一元三七五；連卡佛十五元，成二五〇份；東亞銀行二七四元，成二五份。

美鈔挺

金市牛皮

【本報訊】美鈔回挺，K金牛皮市。

美匯開市五八三，收市五八三・二五；最高五八三・五，最低五八三。

美鈔以五八〇・六二五開出頭盤，比上週末收市價微挺〇・一二五，旋即滑至五八〇・〇五，爲全日最低價，大戶及時吸進，市即回升，接連升過五八〇・八七五、五八一，至上午收市進至五八一・三七五；午後價位靠穩，最高價漲至五八一・五，收市五八一・三七五。去息四毫半，交收二千美元。

金單開市五八一・七五，收市五八一・七五，最高收市價，最低開市價。

由於上週末價位跌得過多，因此昨市美鈔回挺是意料中之事；而且去息略減，買家復增，這也是利好因素，倫敦可轉賬英鎊再漲至二・七八八七五。

K金開市二五四・八七五，與上週末收市價同，爲全日最低價。開市後，價即按步回挺，進至二五五・一二五，爲全日最高價，以後市勢一直靠穩，收市二五五。去息一毫五仙。牌上交收九百九十兩，牌下交收二千七百五十兩。

澳門金企穩二六五。

特種台砂糖

已跌破成本

【本報訊】糖市仍淡。特級台砂昨售每擔四十三元五毫，比諸原來成本已下跌了一元。台糖現再無新的訂盤放出。一般認爲它一旦恢復放盤，訂價也必將下降。

東南亞各地現均無來港購糖的消息，據說台糖現已直銷到錫蘭去，故港商絕少有中標出售的機會。

太古砂糖昨又局部減價，XA粗砂由每擔四十五元減爲四十四元五毫，B嘜與O嘜砂糖則仍分別企住每擔四十五元二毫和三十六元四[illegible]毫。

年銷過後，細煮片糖市亦疲軟。皇冠特級上貨拆每擔四十一元，普通上貨則拆四十元。本月底以前可到港的台糖，尚有三千噸左右。預料除非有外客沽手，否則淡局難望打開。

糖精市靜

太先粉按低

【本報訊】糖精市情回靜，蘇化太先粉價格按低。

糖精市情回靜，孟山都箱裝糖精昨仍按每磅八元一毫，日本散裝糖精按每磅四元五至四元六毫。據行內人說，目前糖精市情雖然回靜，但估計菲律賓客仍須在港購買，理由是日本糖精訂價仍舊不改，每磅要四元九毫左右。其次是此間廠商漸有糖精納入，因爲汽水等行業接近旺季，因而糖精的銷路亦將好轉。因此，儘管目前糖精的交投稍爲靜些，但市價堅穩。

蘇化太仙粉昨日成出五十公斤，全部是此間街客購去，售價是每磅二十一元五毫，比按低了些。非拿士丁粉和阿斯匹靈粉昨日續有新加坡客訪購，但未有成交，非拿士丁粉按每磅四元七毫，阿斯匹靈粉按每磅三元二毫。

巴棉價改低

洋行放出新盤

每雙包跌了十五盧比

【本報訊】巴棉的產地價格，在連續下跌之後稍爲回扳。本地洋行的訂價則因前幾天來途價跌後未隨着改動，故昨天仍然調低。

據棉花商收到的最新消息，喀剌蚩市巴棉每蒙特已回升約一盧比，289F棉八十又八分五盧比，[illegible]十[illegible]又八分一盧比，LSS棉七十三又八分五盧比，[illegible]棉七十一又八分三盧比。

此間一家商行昨天又將巴棉訂價每雙包改低十五盧比，計NT棉每雙包一千零二十五、一千零三十盧比，289F棉一千零六十盧比，LSS棉一千零一十五、一千零二十盧比。

四家商行獲准註冊

經營置業股票酒樓船務

【本報訊】港府公佈，上週有四家公司獲准註冊，它們的名字是：

東建置業有限公司（TUNG KIN LAND INVESTMENT CO. LTD.），註冊資金一百萬元。負責人爲Cheong Beng Hooi。地址在香港文咸西街十八號。

首都酒樓有限公司（CAPITAL RESTAURANT, LTD.）。註冊資金六十五萬元。地址在李寶椿大樓十、十一樓。負責人爲Lau Ling Sang。

AMERICAN MARINE, LTD.，經營造船、修船及船務貨款生意。註冊資金一千元。負責人爲Marshall G. Laing，在大道中二號。

MENG-YU ENTERPRISE LTD.，經營股票買賣。註冊資金一百萬元。負責人爲Chan Chak Fu，在九龍林肯道六號。

人造纖維生產

日本將要再減

卅家廠家同意減三成

【本報訊】據日商來信說，爲了減低滯銷的存貨，日本三十家人造纖維廠商，已同意削減產量百分之三十，但因爲市道並未好轉，人造纖維的存量至今尚無減輕。現時的生產規模佔五千一百五十萬磅。

三菱人造絲、東洋人造絲、日本人造絲等十三家商行，將於最短期內把它們的見解向通產省陳述。預料通產省將提議各家人造纖維廠於第二季內減產百分之三十。

又悉，澳洲產業省已於上星期六停止接受對澳洲印花布輸出的申請書。該項限制印花布的申請由二月十七日起生效。所以採取這一措施，是因澳洲關稅委員會最近已開始研究提高印花布輸入稅，藉以對付日本印花布輸入激增的局面。

現時通產省正與大藏省計劃對澳洲的標準數額，一俟詳細數額訂出後，上述禁令即行撤銷，但三月份付船的貨物，仍將繼續發證。

日本外匯儲備

尚存四億美元

又據日本藏相一萬田尚登稱，至一月底爲止，日本的淨存外匯儲備爲四億零九百萬美元，表面的儲備總額則爲九億六千萬美元。

一萬田尚登解釋，由去年十月份起，淨外匯儲備額已告回升。去年九月底止只得二億七千八百萬美元，今年一月底已增加了一億三千一百萬美元。現時日本不能收回的壞賬，包括有印尼的一億七千七百萬美元，阿根廷五千萬美元和南朝鮮四千七百萬美元。

向國際貨幣基金會、美國出入口銀行和其他外國銀行借來的短期貸款，共達四億二千二百萬美元。這些款項都不計在淨外匯儲備的數字內。

泰國食米出口額

本月定爲六萬噸

另特別出口額一萬五千噸

【本報訊】據米商消息：本（三）月份的泰米出口額，經已公佈定爲六萬噸，貼價照舊。

據說，本月份泰米的預算出口額定爲六萬噸，其中大米佔百分之六十，米碎佔百分之二十八，蒸米佔百分之十二。另再有特別出口米額一萬五千噸，但聞說不是一般普通米額經辦者。

又，昨日此間食米大盤繼續企穩，含百分之五米碎的大米級、和上米碎每擔比前成高三至五毫，內地米亦趨好，越南米則企定。

買賣仍活躍，正貨成出的數量約共一萬餘包。

內地米每擔成價：油粘五十三元八毫到五十五元二毫，新粵粘五十元五毫，絲苗五十九元八毫，新興白米四十五元九毫至四十七元四毫，齊眉五十一元八毫。

四元五毫到五十五元三毫，多粘五十一元三毫。

金邊米每擔成價：金占絲苗四十九元六毫，雙白蘇粘米五十二元八毫，藍鹿絲苗五十二元六毫，雙字靚紅線占米五十元三毫。

泰國米每擔成價：藍三羊白碎四十四元三毫，青黃線小三號米四十五元五毫，齊三白白米五十一元五毫，鳥B白米五十四元二毫，紅地圖白米五十四元九毫，紅鹿白米五十五元九毫。

桐油堅穩

【本報訊】據土產商消息，內地桐油價格穩定，三月份裝運的花貨，本地商人昨天訂入十五噸，每長噸C.I.F.香港一千九百元。

貿易通訊

蘇門答臘中部與星貿易停頓

【星洲二月二十八日航訊】據貿易商談稱：星洲市面的印尼對星洲三七易貨外匯供應已告短少，此種外匯交易，買家貼價行情已告扳高，買家欲購大宗數額殊感不易。

因爲貿易商利用三七外匯辦貨去爪哇各港如雅加達等漸合化算，這因爪哇各地的入口貨價格比前上漲許多，推因受輸出證行情上漲的影響，爪哇各埠向外國輸入必需品反告減少，例如向香港訂購貨物已比前大爲減退，在這種情況下，星洲貿易商利用三七易貨外匯辦貨去爪哇可能獲利。

貿易商利用易貨外匯辦去爪哇的貨物計有：棉織品、布疋、建築材料、膠拖鞋、汽燈及零件、日用品等。辦去雅加達的佔數最多，辦去泗水、井里汶等地者亦不少。

據貿易商說，印尼政府封鎖蘇門答臘中部各港口後，蘇門答臘中部與星洲間易貨貿易已告停頓，蘇門答臘土產輸來星洲已靜止，貿易商利用易貨外匯辦貨去蘇門答臘中部亦已停頓。

印尼三七外匯短缺

星洲買家貼價提高

大宗數額外滙已難獲得

三七外匯行情上漲，而且買家貼價高低不一，普通的貼價爲外匯價值的百分之二十一，最高喊價爲百分之二十五，而且大宗買額不多，欲求五千元叻幣一宗的三七外匯，極不容易。

中國蔬菜銷星

最近到二千件

【又訊】在此間蔬菜市場，中國產品仍保持鞏固地位。雖然踏入春季以後中國蔬菜出產量開始減縮，但近來中國對於蔬菜大有改進，一幫貨成價升達十元。石歧長白菜售價企定每擔二十五元。汕頭長白菜每擔售十八元。汕頭大陂種包菜每擔售十七元。

遠期港幣叻幣

業將恢復買賣

【金邊二月二十七日航訊】柬埔寨（高棉）國家銀行最近通告各外匯代理銀行，爲執行本年一月十三日第四號訓令，除此訓令所定的各種外匯外，國家銀行即日起恢復港幣、叻幣及荷蘭幣的遠期買賣。

金邊

近日此間市場煉奶異常渴市，經濟部已加速批出外匯以供輸入煉奶。

因爲市面煉奶存貨極疏渴，國家經濟部長已接納新的外匯分配委員會主席的建議，決定即簽查有關輸入醫藥奶類申請書及醫務當局所定的煉奶，經決定分配一、七〇六、八八三棉元以輸入醫藥用奶類，八百萬棉元以輸入醫藥機構所需的奶類。

太平　北河　域多利　金星
環球　油蔴地　龍城　七院

下期重映「第二次世界大戰東南亞戰況特輯」及日本醫學短片「美容之道」敬告向隅觀衆

本院等自上月廿八日起，一連四天公映邵氏公司「第二次世界大戰、東南亞戰況特輯」，放映以來，天天滿座，向隅觀衆紛紛要求本院等延長該片映期，奈該片邵氏公司須定將該片運星加坡，故本院映期只留四天。現本院等徵得邵氏公司同意將該片暫緩運星加坡，留在下期適「寶豐」、「三三」集之後重映，特此敬告各位觀衆。

高陞大戲院　日夜電影　二毫起碼
即日起　西鳳首映　全部歌唱新料宮闈劇
彩鳳喜迎春
任劍輝　芳艷芬　陳好逑　鄧寄塵
後天七彩　李子過仙姬

大業瓦通紙盒廠　機製紙坑紙箱紙盒　大角咀松街七十六號　電話五九八六七

蘭香室茶餐廳　徵求食客　富宜大眾

修理收音機　WILD　原子機分期

出讓　全套Hi-Fi　營業

分類廣告　大公報　小字五十個　每天一元　電話81084

上門修理　五金機器公司　應長期供　不銹鋼片　不銹鋼絲　彈簧鋼絲　合金鋼模　各類機器

黃寶全教車　合格教師

實用英文　周炎　授舞　修錶速成　三元學舞　待聘　醫藥　世醫教授　痔科　蘇保禮　贈醫　痔

狐臭　面容　康寧整容所

陳壽仁醫鼻　徐熾生　氣　仙諾靈

華英　頭痛眩暈　特效中藥　根本治療
風濕　全身筋骨痛痠軟痺

愛華麗今赴星轉歐
在港接載果菜等八百噸
歌賦載英貨千七噸十日可到港

【本報訊】東興行代理的南斯拉夫貨輪「愛華麗」號，已於前日由西貢抵港，隨即落貨而於今日開往新加坡、馬六甲、吡嚨、孟買、吉布底、蘇丹港及來茲加。該公司現接得八百噸貨出口，其中以運往星洲的果菜和雜貨居多。另該輪在黃埔接得出口貨三千二百噸，其中運往吡嚨的水泥已佔一千五百一十五噸。

另一艘南斯拉夫輪「麗家」號，則定今日由日本抵港，起卸水泥一千二百噸及雜貨二千五百噸，隨即落貨而於後日（六日）開往新加坡、馬六甲、孟買、亞丁、蘇丹港、貝魯特和來茲加。

【又訊】鐵行公司代理的「歌賦」郵船，定本月十日由英國抵港，到時將停泊在九龍倉碼起落貨物。據悉，該輪這次從英國載來貨物有一千七百一十八噸，其中倫敦來貨佔一千六百七十三噸，內包括香煙一百一十九噸，港府貨十七噸，雪房貨三噸，汽車十四輛和鋼管七十三噸。南安普頓運來的雜貨則有四十五噸。

恤衫織品輸星
松達丸今運去
電池汽燈同運科倫坡

【本報訊】東來公司屬下之「松達丸」，於今天上午由此間啟往星洲及科倫坡。據悉，該輪運出的貨物共二百五十多噸，運往各口岸的貨物如下：新加坡：共八十噸，其中有棉及人造絲織品、恤衫、毛巾、笠衫、瓷器、窗鐵、香粉、搪瓷器皿。巴生港：六十噸，其中有味粉、電芯、恤衫、雨衣、漆油、棉織品、紙傘、絲茶、鹹菜、毛巾、襪、草帽、噴霧器、臉盆、瓷器皿、中文書籍。吡嚨：共五十餘噸，其中有棉織品、熱水壺、書籍、人造絲織品、雨傘、電池、燒酒招紙、棉恤衫、漆油、搪瓷器皿、塑膠帶等。科倫坡：共五十餘噸，其中有電池、人造絲織品、棉織品、塑膠品、汽燈、塑膠餅、塑膠皮鞋、塑膠手袋、交通燈、玻璃樽、蚊油。

又悉：「松達丸」於昨天上午從日本到港，運到貨物共三百三十六噸，其中有白皎油六十餘噸，餘為雜貨。

滑機油麵粉
今天由美到

【本報訊】多利順洋行屬下的「芬山」輪將於本月四日由美國到港，五日開往新加坡。

據悉，「芬山」輪將載來二百噸貨物，其中滑機油數十噸，舊報紙八十噸，此外便是雜貨。該洋行屬下的另一艘「皇上威利」輪，將於本月七日由美國經馬尼拉到港，七日離港開往日本。「皇上威利」輪將來六百噸貨物，其中麪粉一百五十噸，滑機油二百噸，罐頭食品二百噸，塑膠原料數十噸，棉花七百包，還有一部份雜貨。

美露士今到
由日本來港

【本報訊】天祥洋行屬下的「美露士」輪將於今天由日本到港，停泊於A字七號浮泡，五日啟離，前往澳洲。

【又訊】「美露士」輪今天載來二百噸貨，其中紙張五十噸，玻璃三十噸，偈油一百桶，其餘是雜貨。

名丸昨到明去西非

【又訊】太平洋行代理的日輪「興名丸」，已於昨日由日本抵港，停泊於A字十一號浮泡，起落貨物。該輪定明日下午啟往新加坡及西非，駿發有限公司現仍接貨。

據悉，該輪這次運往西非的貨物約一千六百噸。因為新春期間工廠休息，現始恢復生產，故這次運出的搪瓷器皿、棉織品和塑膠品比平日為少。運往新加坡的果菜和雜貨則有二百噸。

花生仁棉花
今日由東非各到一批

【本報訊】東非花生仁及棉花各一批，將於近日到港。渣華郵船公司屬下之「聖愛門」輪，將於今日從東非抵港。據悉，該輪運來的貨物有一千二百噸之多。這些貨物中，有花生仁二千餘包及棉花二千一百包，還有蘇打粉、海參及蔴葉等。又悉，該公司屬下之「羅斯」輪，將於本月八日從南美經南非到港，有南美棉花及南非生油運來。

莉莉已抵港
到大木千噸
今天開往星洲

【本報訊】太平洋輪船公司之「莉莉」輪，已由沙撈越返抵此間，載來大木一千噸，現在油蔴地口落貨。該輪定今日開往新加坡、吡嚨、仰光。太平洋公司現仍接貨。該公司的另一艘貨輪「聖羅莉」號（SANTA DOLORES），定本月十四日由詩巫抵港，在港起卸大木一批後，即收貨而於十七日直開仰光。

沙藤粗糖
由印尼來

【本報訊】「芝萬宜」輪已於去月二十七日由印尼到港，載來沙藤一萬零八十三，豆蔻一千一百零二包，檳榔一百七十五包，鴨毛二十五件，魚翅七件，藥材五件。

【本報訊】「豐寧」輪已於二十五日由印尼到港，載來粗糖三萬五千六百二十三包，大木二百九十三條，鈕三百九十八包，海參三十七包。

火車時刻表

九龍開	到羅湖	羅湖開	到九龍
上午 6時37分	7時39分	上午 6時32分	7時43分
7時44分	8時49分	7時15分	8時23分
9時09分	10時14分	7時57分	8時53分
10時20分	11時22分	9時05分	10時04分
11時38分	下午12時43分	10時32分	11時29分
下午12時42分	1時45分	11時35分	下午12時31分
2時15分	3時16分	下午 1時03分	2時02分
4時13分	5時14分	2時23分	3時23分
5時30分	6時31分	4時21分	5時20分
6時48分	7時49分	5時38分	6時38分
8時15分	9時16分	6時58分	7時56分
10時	10時59分	8時23分	9時23分
（假期改開10時45分到11時44分）			
深圳開	到廣州	廣州開	到深圳
下午 2時50分	6時	上午 8時40分	上午11時56分
4時20分	8時50分	9時56分	下午2時28分

飛機時刻

今日到港班機：泛美：倫敦、曼谷來，上午七時十分到；由舊金山、東京來，上午七時三十分到；快達：悉尼、馬尼拉來，上午十一時二十五分到；國泰：西貢、新加坡來，下午五時十五分到；菲航：馬尼拉來，下午三時十分到；英國海外：新加坡來，上午七時四十五分到。

今日離港班機：泛美：往曼谷、倫敦，開上午十時五十五分；菲航：往馬尼拉，開下午三時四十五分；快達：往悉尼、馬尼拉，下午四時開；國泰：往曼谷、仰光，開上午十時；港航：往台北、東京，開上午八時三十分；英國海外：往新加坡，開下午三時三十分。

入口船期預告

船	名	來港口	月日	公司
奧文吉	OMMENKERK	日本	3月6	渣華
胡佛總統	PRESIDENT HOOVER	美國馬尼拉	3月6	總統
安藝丸	AKI MARU	日本	3月6	天祥
烈娜些亞	RADNORSHIRE	英國新加坡	3月6	渣甸
夏利確	HERMOD	曼谷	3月6	多利順
安達丸	ANDES MARU	日本	3月6	東方
伯明罕城	CITY OF BIRMINGHAM	日本	3月7	銀行
河南	HONAN	新加坡	3月7	太古
安國丸	YASUKUNI MARU	日本	3月7	太平
邊厘地	BENLEDI	英國新加坡	3月7	邊行
皇仁威利	KINGSVILLE	美國馬尼拉	3月7	多利順
大順康	TAI SEUN HONG	吡嚨新加坡	3月7	順昌
士打茂三碧	STRAAT MOZAMBIQUE	日本	3月7	渣華
三春丸	MIHARU MARU	日本	3月7	天祥
勝高剌	SANGOLA	日本	3月7	鐵行
富士丸	FUJI MARU	日本	3月7	太平
星光丸	SEIKO MARU	日本	3月7	東方
濟州	CHEJU	沖繩釜山日本	3月7	福來
勝巴華	SUMBAWA	馬尼拉日本	3月7	寶隆
奉天	FENGTIEN	神戶	3月7	太古
挪威丸	NORWAY MARU	日本	3月8	東方
晴海丸	SEIKA MARU	日本	3月8	東方
厚文	HOUTMAN	日本	3月8	渣華
忌連佳	GLENGYLE	英國新加坡	3月8	渣甸
奧勃拉	OBRA	日本	3月8	鐵行
南京	NANKIN	澳洲	3月8	鐵行
羅斯	RUYS	南非新加坡	3月8	渣華
蘇彝士丸	SUEZ MARU	新加坡	3月8	東方
英利摩爾	INNESMOOR	波斯灣新加坡	3月8	福來
利達馬士基	LEDA MAERSK	美國馬尼拉	3月8	捷成
漢路華	HANNOVER	歐洲新加坡	3月8	捷成
鄱陽	PO YANG	天津上海	3月8	太古
永恩	WIEN	日本	3月8	捷成
成都	CHENGTU	曼谷	3月8	太古
磨鋒	PIONEER MILL	紐約菲律賓	3月9	美輪
芝班那士	TJIPANAS	日本	3月9	渣華
大列頓	TRITON	日本	3月9	多利順
大立哥	TALABOT	歐洲新加坡	3月9	多利順
天星	STAR ALCYONE	波斯灣新加坡	3月9	福來
參魯士	DELOS	澳洲	3月9	天祥
浮泰拉	FULTALA	日本	3月9	鐵行
益都剌	ITAURA	日本	3月9	鐵行
京都丸	KYOTO MARU	日本	3月9	巴拉多
連羅怡美利	LENEVERETT	波斯灣新加坡	3月9	福來
菲律賓運輸	PHILIPPINE TRANSPORT	美國馬尼拉	3月9	渣甸
財生	CHOY SANG	日本	3月9	渣甸
成豐丸	SEIHO MARU	日本	3月1	東方
奧沙打	OZARDA	孟買喀剌蚩新加坡	3月10	鐵行
福建	FUKIEN	日本	3月10	太古
哥賦	CORFU	倫敦新加坡	3月10	鐵行
勿地打馬士基	MATHILDE MAERSK	日本	3月10	捷成
菲島怡美利	NOREVERETT	日本	3月10	福來
保士	PRODUCE	曼谷	3月10	寶隆
美密頓	MYRMIDON	美國菲律賓	3月10	太古
爪哇郵	JAVA MAIL	菲律賓	3月10	福來
緬甸	BURMA	歐洲馬尼拉	3月11	太平
刁多	TUDOR	美國菲律賓	3月11	天祥
京都	KYOTO	歐洲馬尼拉	3月11	太平
額尼士丸	ATLAS MARU	新加坡	3月11	東方
愛邊娜	ELPENOR	英國新加坡	3月11	太古
居士頓馬士基	KIRSTEN MAERSK	日本	3月12	捷成
興立	HENRIK	山打根	3月12	多利順
崇諾利亞航	MAGNOLIA MARINER	美國馬尼拉	3月1	總統
尼高勃拉	NEGOBLA	日本	3月12	寶隆
海願	HELIOS	曼谷	3月13	多利順
威爾遜總統	PRES. WILSON	美國馬尼拉	3月13	總統
安娜碧琪	ANNA BAKKE	西澳洲新加坡	3月13	鐵行
東榮	EASTERN GLORY	檳城	3月13	渣甸
寶星	TROUTPOOL	日本	3月13	福來
長沙	CHANGSHA	澳洲日本	3月13	太古
利馬	LEMAIRE	華北上海	3月13	渣華
芝利華	TJILUWAH	印尼馬尼拉	3月14	渣華
忌連芬士	GLENFINALS	釜山	3月14	渣甸
合勒總統	PRES. TAYLOR	美國日本	3月14	總統
金熊	GOLDEN BEAR	舊金山	3月15	美輪
大利民	TALISMAN	歐洲新加坡	3月1	泰山

出口船期預告

歐洲線

船	名	開往港口	月日	公司
麗家	LIKA	歐洲	3月6	東興行
讚岐丸	SANUKI MARU	馬賽利物浦安特衛普漢堡	3月6	天祥
皮利亞士	PELEUS	利物浦格拉斯高	3月6	太古
忌連安	GLENEARN	阿姆斯特丹鹿特丹漢堡	3月6	渣甸
倫敦丸	LONDON MARU	馬賽安特衛普倫敦漢堡	3月7	東方
勝巴華	SUMBAWA	歐洲	3月7	寶隆
伯明罕城	CITY OF BIRMINGHAM	倫敦鹿特丹漢堡	3月8	銀行
奧文吉	OMMENKERK	歐洲	3月8	渣華
永恩	WIEN	漢堡鹿特丹安特衛普	3月9	捷成
大列頓	TRITON	馬賽安特衛普鹿特丹漢堡	3月10	多利順
哥賦	CORFU	倫敦	3月14	鐵行
泰萊總統	PRES. TAYLOR	那不勒斯馬賽	3月15	總統
大立哥	TALABOT	馬賽安特衛普漢堡哥本哈根奧斯陸	3月15	多利順
亞拉斯特士	ADRASTUS	利物浦格拉斯哥	3月16	太古
忌連芬士	GLENFINLAS	倫敦鹿特丹阿姆斯特丹漢堡	3月16	渣甸
加提根些亞	CARDIGAN SHIRE	倫敦鹿特丹漢堡	3月18	渣甸
蘇丹	SOUDAN	歐洲	3月19	鐵行
華沙士泰	WESERSTEIN	歐洲	3月21	捷成
邊威奇	BENVRACKIE	歐洲	3月21	邊行
馬尼拉丸	MANILA MARU	馬賽倫敦漢堡	3月22	天祥
邊寧爾士	BENRINNES	歐洲	3月22	邊行
邊納挑	BENATTOW	歐洲	3月23	邊行
亞特那士	ATREUS	馬賽利物浦都柏林	3月24	太古
尼華沙	LIVENZA	意大利	3月24	天祥
漢路華	HANNOVER	漢堡鹿特丹安特衛普	3月26	捷成
渥太華城	CITY OF OTTAWA	倫敦鹿特丹漢堡	3月28	銀行
愛邊娜	ELPENOR	倫敦荷蘭漢堡	3月28	太古
維多利亞	VICTORIA	意大利	3月28	天祥
烈娜些亞	RADNORSHIRE	倫敦鹿特丹漢堡	3月29	渣甸
亞當斯總統	PRES. ADAMS	那不勒斯馬賽熱那亞	3月30	總統
寮國	LAOS	馬賽	4月5	法郵
北佐諾士	PATROCLUS	利物浦格拉斯哥	4月6	太古

印·巴·中東線

船	名	開往港口	月日	公司
麗家	LIKA	孟買亞丁	3月6	東興行
讚岐丸	SANUKI MARU	蘇彝士	3月6	天祥
皮利亞士	PELEUS	亞丁塞得港	3月6	太古
雪梨丸	SYDNEY MARU	孟買	3月6	東方
安藝丸	AKI MARU	蘇彝士塞得港	3月6	天祥
伯明翰城	CITY OF BIRMINGHAM	亞丁	3月7	銀行
三春丸	MIHARU MARU	孟買科威特哥林沙	3月7	天祥
倫敦丸	LONDON MARU	亞丁塞得港	3月7	東方
勝巴華	SUMBAWA	亞丁塞得港	3月7	寶隆
	YASUKUNI MARU	科倫坡	3月8	太平
奧文吉	OMMENKERK	亞丁塞得港	3月8	渣華
勝高剌	SANGOLA	吉大港	3月8	鐵行
永恩	WIEN	科倫坡	3月9	捷成
奧勃拉	OBRA	孟買	3月10	鐵行
大列頓	TRITON	亞丁塞得港	3月10	多利順
立達馬士基	LEDA MAERSK	蘇彝士	3月10	捷成
菲島怡美利	NOREVERETT	加爾各答吉大港	3月11	福來
益都拉	ITAURA	孟買喀剌蚩	3月11	鐵行
浮泰拉	FULTALA	加爾各答吉大港	3月11	鐵行
居士頓馬士基	KIRSTEN MAERSK	印度巴基斯坦波斯灣	3月13	捷成

東南亞線

船	名	開往港口	月日	公司
讚岐丸	SANUKI MARU	西貢曼谷	3月6	天祥
美中美	MICHAEL JEBSEN	曼谷	3月6	振盛行
辰國丸	TATSUKUNI MARU	金邊	3月6	福來
依利沙伯碧琪	ELISABETH BAKKE	新加坡吡嚨巴生港	3月6	鐵行
笠島丸	KASASHIMA MARU	新加坡吡嚨	3月6	太平
安藝丸	AKI MARU	新加坡	3月6	天祥

（左接出口船期預告）

船	名	開往港口	月日	公司
皮利亞士	PELEUS	新加坡	3月6	太古
雪梨丸	SYDNEY MARU	曼谷新加坡	3月6	東方
忌連安	GLENEARN	星洲	3月6	渣甸
三春丸	MIHARU MARU	新加坡吡嚨	3月7	天祥
倫敦丸	LONDON MARU	吡嚨	3月7	東方
伯明罕城	CITY OF BIRMINGHAM	新加坡	3月7	銀行
夏利確	HERMOD	山打根拉費安斗湖	3月7	多利順
勝巴華	SUMBAWA	馬尼拉	3月7	寶隆
勝高剌	SANGOLA	新加坡吡嚨仰光	3月8	鐵行
安國丸	YATSUKUNI MARU	新加坡吡嚨	3月8	太平
晴海丸	SEIKA MARU	馬尼拉	3月8	東方
東寶	TONG POH	新加坡印尼	3月8	大豐行
挪威丸	NORWAY MARU	新加坡	3月9	泰山
華興	ANGELINA	金邊	3月10	順昌
奧勃拉	OBRA	新加坡	3月10	鐵行
鄱陽	PO YANG	新加坡印尼	3月10	太古
奉天	FENGTIEN	曼谷	3月10	太古
成豐丸	SEIHO MARU	新加坡	3月10	東方

汕頭·上海·天津線

船	名	開往港口	月日	公司
海明	HAI MENG	上海	3月6	多利順
大順康	TAI SEUN HONG	上海天津	3月8	順昌
湖南	HUNAN	上海天津青島	3月8	太古
湖北	HUPEH	上海天津青島	3月22	太古

基隆·釜山·日本港口線

船	名	開往港口	月日	公司
光和	KWANG HO	基隆	3月6	泰順
永眞丸	EISHIN MARU	日本	3月6	洛士利
菲律賓丸	PHILIPPINE MARU	日本	3月6	東方
胡佛總統	PRES. HOOVER	日本	3月6	總統
和順	HO SHUN	基隆	3月7	德安
威健	VIGAN	日本	3月8	美邦
鳳寧	FENGNING	日本	3月8	太古
四川	SZECHUEN	基隆	3月8	太古
磨鋒	PIONEER MILL	日本	3月9	美輪
烈娜些亞	RADNORSHIRE	釜山	3月9	渣甸
菲律賓運輸	PHILIPPINE TRANSPORT	日本	3月9	渣甸
天星	STAR ALCYONE	日本	3月10	福來
連羅怡美利	LENEVERETT	日本	3月10	福來
奧沙打	OZARDA	日本	3月11	鐵行

非洲線

船	名	開往港口	月日	公司
星光丸	SEIKO MARU	南非	3月8	東方
士打茂三碧	STRAAT MOZAMBIQUE	南非	3月9	渣華
大列頓	TRITON	卡薩布蘭卡	3月10	多利順
陽光丸	YOKO MARU	東非	3月10	東方
九洲丸	KYUSHU MARU	西非	3月10	東方
芝班那士	TJIPANAS	東非	3月10	渣華
忌連芬士	GLENFINALS	卡薩布蘭卡	3月13	渣甸

美洲線

船	名	開往港口	月日	公司
菲律賓丸	PHILIPPINE MARU	美國	3月6	東方
永眞丸	EISHIN MARU	美國	3月6	洛士利
胡佛總統	PRES. HOOVER	舊金山	3月6	總統
星光丸	SEIKO MARU	美國	3月8	東方
威健	VIGAN	加拿大美國	3月8	美邦
士打茂三碧	STRAAT MOZAMBIQUE	南美	3月9	渣華
菲律賓運輸	PHILIPPINE TRANSPORT	美國	3月9	渣甸
磨鋒	PIONEER MILL	紐約巴爾的摩波士頓	3月9	美輪
崇諾利亞航	MAGNOLIA MARINER	舊金山洛杉磯	3月12	總統
安娜碧琪	ANNA BAKKE	美國加拿大	3月14	鐵行
威爾遜總統	PRES. WILSON	舊金山	3月14	總統
明曼丸	MEIAN MARU	美國	3月1	東來
飛鷹	FLYING EAGLE	紐約	3月16	和捷
奧白蘭	S. O. BLAND	溫哥華舍路	3月17	福來
金熊	GOLDEN BEAR	美國	3月18	美輪
力高蓮馬士基	NICOLINE MAERSK	美國	3月18	捷成

澳洲線

船	名	開往港口	月日	公司
東星	EASTERN STAR	悉尼墨爾本比利斯本	3月6	渣甸
依利沙伯碧琪	ELISABETH BAKKE	澳洲	3月6	鐵行
安達丸	ANDES MARU	澳洲	3月7	東方
長沙	CHANGSHA	比利斯本悉尼墨爾本	3月16	太古

今日明日出入口船隻

今日入口船隻

船	名	開來港口	停泊地點	公司
辰國丸	TATSUKUNI MARU（上午六時）	金邊	B12	福來
美露士	MILOS（上午）	日本	A7	天祥
印度郵	INDIA MAIL（晨早）	菲律賓	A14	福來
沙剛伯丸	CELEBES MARU（上午九時）	日本	B24	東方
聖愛門	SAINT EDMUND（下午）	東非	A12	渣華
芬賓	FERNBANK（上午）	菲律賓	A3	銀行
芬山	FERNHILL（上午九時）	美國	A1	多利順
麗家	LIKA（上午七時）	日本	A3	東興
海明	HAI MENG（下午）	婆羅洲	B28	多利順

今日出口船隻

船	名	開往港口	停泊地點	公司
愛華麗	AVALA（下午）	新加坡亞丁的港	B23	東興
樂生	LOK SANG	上海日本	B10	渣甸
莉莉	LILY（下午）	新加坡吡嚨仰光	油蔴地	太平洋
海福	HAI FOO（下午）	高雄	油蔴地	僑統
松達丸	SHOTATSU MARU（上午七時）	新加坡吡嚨科倫坡	B6	東來
印度郵	INDIA MAIL（下午）	溫哥華舍路	A14	福來
美北	TADJOURI（上午七時）	新加坡印尼	油蔴地	合盛
約翰馬士基	JOHANNES MAERSK（下午）	西貢曼谷	A5	捷成
海后	HOI HOUW（下午）	新加坡吡嚨	B11	捷順
芬賓	FERNBANK（下午）	日本美國	A2	天祥
美南	DANAKIL（下午）	山打根	油蔴地	順昌
沙剛伯丸	CELEBES MARU（下午）	曼谷	B24	東方
莫拉夫	MOLAVE（上午七時）	尼拉	B18	PHIL. SHIPPING

明日入口船隻

船	名	開來港口	停泊地點	公司
皮利亞士	PELEUS	日本	A2	太古
雪梨丸	SYDNEY MARU	日本	B	東方
讚岐丸	SANUKI MARU	日本	A	天祥
笠島丸	KASASHIMA MARU	日本	B	太平
伊利沙伯碧琪	ELISABETH BAKKE	加拿大美國	A	鐵行
光和	KWANG HO	高雄	油蔴地	大信
美中美	MICHAEL JEBSEN	曼谷	B	振盛行

明日出口船隻

船	名	開往港口	停泊地點	公司
東方太子	EASTERN PRINCE	美國	太古塢	渣甸
芬山	FERNHILL	新加坡	A1	多利順
興名丸	KOMEI MARU	新加坡西非	A11	太平
美露士	MILOS	馬尼拉山打根澳洲	A7	天祥
浙江	CHEKIANG	西貢新加坡印尼	B17	太古

輪船停泊處

船	名	停泊地點	公司
	LORD TWEEDSMUIR	A10	三興
燕治威士	INCHWELLS	油蔴地	威林臣
菲律賓丸	PHILIPPINE MARU	A9	東方
浙江	CHEKIANG	B17	太古
然顯	YARRA BREEZE	油蔴地	僑利
波爾力馬士	PAUL RICKMERS	A7	華夏
顯生	HIN SANG	B30	渣甸
曉生	HEW SANG	B31	渣甸

截郵時間

今日空郵（星期二）

北京、上海、昆明、漢口、海口	上午八時半
菲律賓、馬來亞、印尼、錫蘭、印度、中東、英國	中午十二時
澳洲、新西蘭	下午一時
泰國、印度、巴基斯坦、中東、非洲、英國、歐洲、加拿大、夏威夷、美國、南朝鮮	下午六時
平郵	
中華人民共和國	上午九時
北婆羅洲、拉布蘭、加拿大	下午三時
澳門	下午一時、六時

明日空郵（星期三）

印度支那、法國	上午九時
台灣、冲繩、日本	上午十時
菲律賓、北婆羅洲	上午十一時
馬來亞、印尼、澳洲、新西蘭	下午二時
南朝鮮、夏威夷、美國、加拿大、台灣、老撾	下午六時
平郵	
中華人民共和國	上午九時
意大利、法國、比利時、荷蘭、西德、柬埔寨	下午二時
澳洲、新西蘭	下午三時
澳門	下午一時、六時

法旗 M.V. "TADJOURI" 美北輪
星加坡、椰加達、三巴冷、泗水 即日落貨 下午開行
卸貨處：星加坡華具企業有限公司 接貨處：干諾道西14號渣甸行 西街27號三樓 電話四二七九七 四二一七二
代理 合盛有限公司啓 陳景晉洽

三井船舶 MITSUI LINE
隆昌 M/S RYUSHO MARU 前往西貢 曼谷 三月十日抵港 十一日開行
明曼丸 MEIAN MARU 定期三月十五到港 十六啓行 準於四月七日抵溫哥華 續往舍路、砵崙、三藩市、洛杉磯、紐約、巴爾的摩、夏灣拿、中南美洲西印度群島等埠貨物
貨客付貨請移玉華人貨倉經理處香港大酒店大廈地下 權記公司接洽 電話三一一六九
東來有限公司啓 都爹利街一號二樓 電話三一一六一

星加坡 祺福船務公司 KIE HOCK SHIPPING CO., LTD. SINGAPORE
英旗 M.V. "TONG POH" 東寶快船
訂三月七日落貨 八日直透開往 星加坡、耶加達、三寶壟、泗水。
香港總代理 大豐行有限公司啓 永樂西街二〇二號 電話：441046 43598 43605

N. Y. K. LINE 日本郵船株式會社
天祥洋行總代理
三春丸 "MIHARU MARU" 三月七日落貨開行 往石叻 吡嚨 孟買 古晏達 巴士拉 哥林沙
彥根丸 "HIKONE MARU" 三月廿一抵港 廿二開行 往石叻 吡嚨 孟買 古晏達 巴士拉 哥林沙 堅碼勒 喀拉蚩
天祥洋行華人船務部啓 電話：二八〇二
南洋貨載代理處 合記公司 德輔道中二九二號二樓 電話：四四一五五

惠刊廣告 請撥電話 四八一〇八

鐵行輪船公司
落貨日期

船名	上海	香港	開往港口
奧勃剌 OBRA	—	3月8-9日	石叻，麻打剌斯，孟買
勝高剌 SANGOLA	—	3月7-8日	石叻，吡嚨，仰光，加爾各答
益都剌 ITAURA	—	3月9-10日	石叻，吡嚨，孟買，波斯灣各埠
哥賦 CORFU	—	3月12-14日	倫敦
富達拿 FULTALA	—	3月9-10日	石叻，吡嚨，仰光，加爾各答

麗家 M.V. "LIKA"
三月四日到，三月六日早啓行，直邊 停A三號泡
石叻，馬六甲，孟買，亞丁，蘇丹港，貝魯特，的港，來茲加。
貨客付貨搭船請移玉中國銀行大廈七〇一室本寫字樓面洽 或撥電話：二一〇八二、三一四七六 當派員前往 貴號領教
南斯拉夫輪船公司香港總代理 東興行啓

大順康 S.S. TAISEUNHONG 三月七、八日落貨 八日下午開行 往上海、天津
華興 M.V. ANGELINA 三月九、十日落貨 十日下午開行 直往金邊
貨客惠顧請到接洽干諾道西廿四號二樓 電話：四四一八五、四九六一九 順昌航業有限公司啓

美南 S.S. DANAKIL 三月四日落貨 四日下午開行 直往山打根
挪威丸 S.S. "NORWAY MARU" 三月八日收貨 九日下午開行 直航星加坡
貨客付貨請惠臨接洽處 永通公司 馮源仲 永樂東街一一六號二樓 電話四九二三八 四九二三六
總代理 泰山有限公司謹啓 干諾道中六十七號二樓 電話三六七五八 二四八四五

澳門—廣州 新發利花尾大渡 茲委託 利航輪船 代售由澳門往廣州船票
航期：一九五八年三月份逢單日由澳門往廣州 接洽：向元安碼頭利航輪客票部接洽 電話：48789
興華船務行謹啓

利航 港澳
每晚十一時往澳 逢星期日及公眾假期澳開下午四時正 日下午二時返港
港泊佛山碼頭即上環街市對面 澳泊十六號碼頭
搭客每晚十時開始落船
沽票接洽：佛山碼頭 本船務行 和祥發行 船務貿易 永樂街五十二號 電話：四六六八九 四八七九〇
港九客票代售處：中國旅行社 香港大道中六號二樓 電話：三二一三三 九龍尖沙咀火車站內 電話：大四二一七

澳門—廣州 新發利花尾大渡 茲委託 德星輪船 代售由澳門往廣州船票
航期：一九五八年三月份逢單日由澳門往廣州 接洽：向干諾道中七十號德星輪客票部接洽 電話：25686 20546
興華船務行謹啓

德星 港澳 空氣調節
每日：半夜十二時往澳 逢星期日及公眾假期下午三時正返港 澳開下午五時正
搭客登船時間每晚由九時半至十時又由十一時至十二時
沽票接洽：港澳碼頭及干諾道中七十號 電話：二〇五四六
大業有限公司謹啟